המודיע

בטאון אגודת ישראל העולמית — ירושלים

פס"ד יום ג' פ' ראה כ"ו מנ"א ותשנ"ה (22 באוגוסט 95) | שנה מ"ו גל' 13310

דף היומי: בבלי — מסת כב: ירושלמי — מסכת לז | 2.80 ש"ח כ' מע"מ

פרס: המשא־ומתן עם הפלשתינים יושעה למספר ימים של "הפסקת אבל"

רבין: נמשיך בפעולות לסיכול פיגועי הטרור ● "ערפאת מבין, שאם לא יתגבר על ארגוני הטירור האלה עד הבחירות, הוא יכול לספוג מהלומות רציניות הן במישור המדיני והן במישור הצבאי"

"כשזה הפסקה בדרגה לתקופה של אבל לאומי כבד", אמר אתמול שר החוץ שמעון פרס בפגישת שתאים בפלוגת "הרב בירושלים.

פרס אמר את הדברים במסגרת סביבת העתונאים, שכינס בשיתוף עם השר לשיתוף פעולה בלכלי של גרמניה, קארל דיטר שפרינגר.

שר החוץ הערין, כי הפסקת המשא ומתן תהיה לימים אחדים. יחד עם זאת אמר פרס כי יש לפעול בהקביל הן כחזית שיחות השלום והן בחזית המלחמה בטרור. "כי אם נעשה רק דבר אחד, נחמא לאמת ולמציאות.

(המשך בעמ' ה')

לנוכח הפיגוע הרצחני אתמול בירושלים:

מועצת גדולי התורה חוזרת וקוראת לציבור להרבות בתפילה

יום התפילה העולמי - ביום ה' הקרוב

מאת כופר "המודיע"

פדגן ודבגן, ראשי חבורי מוסכת גדולי התורה שליט"א, חידשו אתמול את קריאתם לציבור להרבות בתפילה לאביהו שבשמים, בשקבות הפיגוע הרצחני שבוצע אתמול בירושלים. במיוחד מפנים הם קריאתם לה' תאחד ולהתלכד ביום התפילה העולמי ביום חמישי הקרוב, כ"ח אלול, יום לפני ערב ר"ח אלול, שעליו הכריזה מועצת גדולי התורה בקריאת הקודש שפר רממה ביום שישי שעבר, ערב שבת קודש שבב.

בקריאת הקודש, שכותרתה "תעלה ונקחנו ממעמקי הלב", אומרת מועצת גדולי התורה: "לראבכן כל נפש, צרה ודחפת צרה. זה קרוב לשנתיים שהחל במרים עם ארגון המרצחים, ושלב אחר שלב מחכוונים להעביר לידיהם תלילה הבעלות על חלקי ארץ ישראל, ובכך לקרבם לידי ריכוזי אוכלוסי ישראל, ממוך תוראה למרכז הארץ ואף לירושלים עיה"ק. בר בבר עולה מוחת בחלותינו מפעם לפעם ודרכי ציון אבלות. שתאינו אשר לפחות בתקופת המו"מ היו צריכים להמתיך כוונותיהם — אינם תולים סמיכותיהם הנפשעת לשפוך דם נקיים בפיגועים סח־רידים, ואך בחסרי שמים נסתיר מו כמה מתכניותיהם הרצחניות בדרך גם ללא שפך דם המוני. זה רק מוכיח מה שסטוגלים לעולל ת"ו — בין לרבבות משפחות ישראל הדרות ביהודה ושומרון בפרט, ובין לתושבי ארה"ק כר־לה בכלל — אם "קבלו כל השטחים אשר שמו עיניהם עלי־הם".

קריאה דחופה אל ראשי השלטון

בהמשך מדגישה מועצה"ת: "כבר בילינו כמה פעמים ודאתנו, חזורנו והתרענו פעם אחר פעם, שאין לנהל כל משא ומתן כל עוד נשפך על ידם, או על ידי סרעי־הם, הגלוים או החשאיים, רם יהרים. עד הנה לא נשמעו דב־ריגו, לצערנו הרב, ולבנו חרד לבאות, רחל, אם לא יבוא שי־נוי. אשר על כן מצאנו חובה בנפשנו לצאת מגדרנו, ולמען כלל ישראל ומולבנו, הנוסרים לנגד עיניגו, פונים אנו בקריאה נרגשת דחופה אל ראשי השל־טון: עצרו בכבד מועד! הפו אוהבכם ולבבכם לקולות הבוא־בים הבוקעים ונולים מבל שר־דות הכם וכשו הפסקה במשא ומתן הדרמני הזה — ואל תסכנו נפשות עם שורידי חרב. הזום, בפרם מעשה, ניתן לחולל שי־נוי, גם אם אין זה קל; לאחר מכן עלול להיות מאחר מדי חלילה — וכל האשמה תוא בכמה.

מועצגה"ת מסכמת את קריא־תה אל ראשי השלטון: "הבשר הקרב להשי"ת אנו בטוחים כה־

(המשך בעמ' אחרון)

בפיגוע ה־7 נגד אוטובוסים ציבוריים בשטחי ישראל מאז "הסכם אוסלו":

ארבעה יהודים נהרגו ו־97 נפצעו בפיגוע התאבדות של מחבל פלשתיני בירושלים

סמוך לשעה 8 בבוקר התפוצץ אתמול בשכונת רמות אשכול בירושלים מטען צינור במשקל 4־6 ק"ג באוטובוס אגד קו 26 שהיה בדרכו משכונת קרית יובל להר הצופים * שתי גופות של גבר ואשה טרם זוהו וקיים חשש שאחת מהן היא של המחבל המתאבד * ארגון החמאס בדמשק נטל על עצמו אחריות לפיגוע

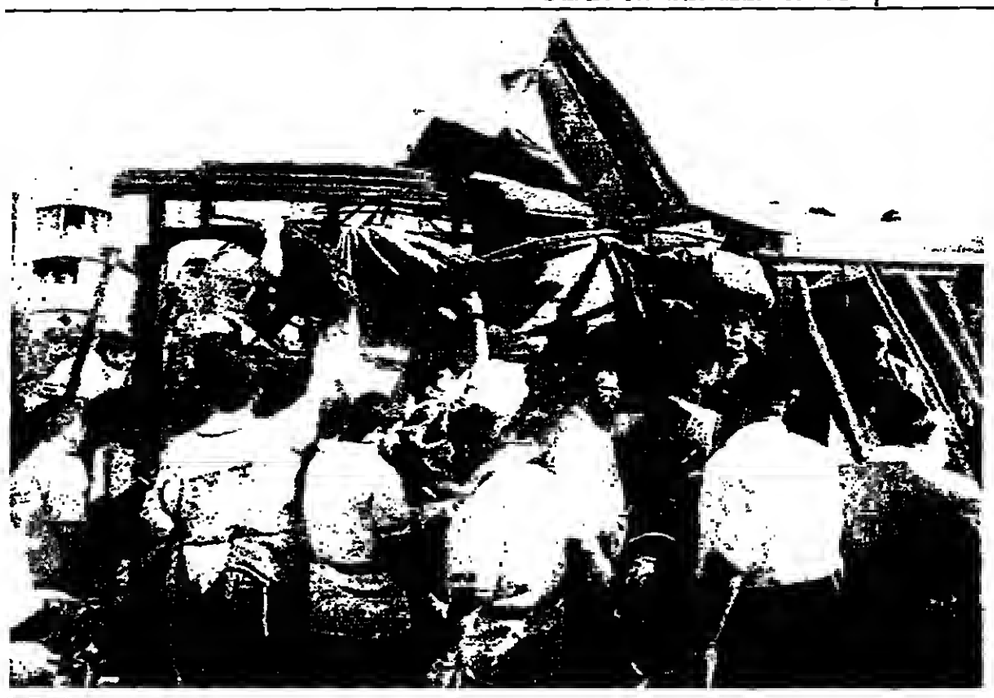

המישה נהרגו, מתוכם ארבעה יהודים, ו־97 נפצעו, מהם 13 באורח קשה, בפיגוע התאבדות של מחבל פלשתיני באוטובוס אגד, סמוך לבית הספר רנה קאסן בשכונת אשכול בירושלים. הפיגוע הוא ה־7 בסדרת פיגועי התאבדות של מחבלים פלשתינים מאז החל "תהליך השלום" עם הפלשתינים. הדרוג החמישי הוא ככל הנראה המחבל המתאבד. שלושה מתוך ההרוגים שוחזו, הבן רפיק נעם איינגבן תושב ירושלים; דבקה בהן תושבת ירושלים; ומהאן אדלשמיין תושבת ארה"ב. [ראה פרטים, עדויות, כתבות וצילומים מאת כותבי כופרי "המודיע" — בעמודים ב' וג']

האוטובוס הדו־פרקי ("אקורדיון") בקו 26, היה בדר־כו משכונת קרית יובל אל קם־פוס האוניברסיטה העברית בהר הצופים. בקו האוטובוס העבר במרכז ירושלים, וסמוך למטה הארצי של המשטרה נוסעים כרי"ב סטודנטים ואנשי משטרה משכונות רחוקים העיר. דקות ספר־וחה לפני השעה 8 בבוקר הגיע האוטובוס אל צומת הרחובות מעבר המיתלה — שדרות אש־כול. סטרים ספורים לאחר שחו־צה האוטובוס את הצומת, ובעת שעקף אוטובוס אגד אחר בקו מספר 9, אירע הפיצוץ בחלקו האחורי ימני של האוטובוס.

סערצמת הדף הפיצוץ, נקרעה תקרת החלק האחורי של האר־טובוס, התנפצו השמשות ושתיים מהדלתות האחוריות נקרעו מצירהן. תקרת האוטו־בוס, תלקי פת מהצדדים ומסג־רות החלונות התעופפו באויר, חלקם פגע בקרקע רק בצידו הרחוק של הצומת, במרחק של 30 מטרים ויותר. קו מספר 9, אחזו עקף האומבוס נפגע אף הוא כתוצאה מהדף, תלונותיו התנפצו וחיסים התפזרו על פני כל הצומת.

בשלב האוטובוס פרצה אש, ועוברים ושבים וכחות הצלה שהגיעו למקום בתוך דקות ספר־רות, פעלו לכיבויה והחלו לפנות את הפצועים.

בצומת כולה, וסביב האוטו־בוס בפרט, היו מוטלים פצועים רבים וחלקי גופות. תחת תלקי האחורי של האוטובוס, בו אירע הפיצוץ, נקותה שלולית גדולה של דם. ג'יפים של כוחות ההצ־לה שהגיעו למקום התקרבו לאר־טובוס לצורך פינוי הפצועים ובזבזי האש.

בתוך דקות ספורות מהפיצוץ, פינו 27 נידות של מגן דוד אדום את הפצועים לבתי החולים. בבית החולים הדסה עין כרם אושפזו 22 פצועים, מהם 5 במ־צב קשה, 10 במצב בינוני, ו־7 במצב קל. בבית החולים הדסה הר הצופים, אושפזו 23 פצועים, מהם 7 במצב קשה ויתרתם במ־צב קל. בבית החולים שערי צדק, אושפזו 48 פצועים, אחד במצב קשה, 9 במצב כינוני ויתרתם קל ובבית החולים ביקור חולים, אושפזו 4 פצועים קל.

כוחות גדולים של משטרת ירושלים סגרו את שדרות אש־כול לתנועת כלי רכב. ופתחו בסריקות מקיפות באזור, בשל החשש ממטענים נוספים. השוטרים במקום התקשו להת־מודד עם מאות מתושבי השכונה שהתקבצו במקום והתקרבו שוב ושוב אל שלד האוטובוס.

בתוך פרק זמן קצר החלו להישמע במקום קריאות בגנות הממשלה והתליך השלום. שר המשטרה משה שחל שהגיע למ־קום האירוע התוקל בקריאות רצעקות "רוצח" ו"בוגד". שרשרת של שומרים הגנה על שחל מהמפגינים הזועמים. השר עזב את המקום כעבור דקות ספורות בלבד.

מיד עם תום הסריקות סביב האוטובוס החלו עשרות מתנד־בי היחידה האורחית ליהני חל־לים, לאסוף את שאריות הגוויות. בעזרת שפכטלים ופינצטות, סר־קו המתנדבים את האוטובוס וסביבתו, ספגו את שלוליות הדם בצורה צמר גפן וגרדו את צמיגי מכונית ההצלה. כמו כן, החל לפעול במקום צוות זיהוי פלילי של המשטרה, בניסיון לזהות את סוג חומר הנפץ וכמר־תו.

במקביל, המשיכו להתנדד בצומת מאות תושבים מהשכו־נה ומקומות, שהמשיכו לקרוא קריאות מחאה בגנות הממשלה ותהליך השלום הביפר שלטים.

נשיא המדינה, ויצמן, עזב את מקום האירוע דקות ספורות לא־חר שהגיע, לאחר שהמפגינים טרבו להקשיב לדברים שנשא באמצעות מגאפון, ושיסיו אר־תו שוב ושוב בקריאות "מות לערבים" ו"לפוד את הממש־לה". בעת ביקורו שוב ויצמן במקום, התעמתו השוטרים עם המפגינים, ושוטר מג"ב נפצע באורח קל מאבן שהושלכה לעברו.

בסוף לשעה 10:30 החלה המשטרה בפעולות פינוי האוטו־בוסים. האוטובוס מקו 9 הוסע מהמקום, ואילו האוטובוס מקו 26 נגרר מהמקום. צוותי ניקיון של עיריית ירושלים, ניקו את הכביש בעזרת חדוקים וס־כוחות ניקוי, וסמוך לשעה 11:00, 3 שעות לאחר הפיגוע נפתח הכביש לתנועה.

מאות המפגינים מיאנו לעזוב את המקום, ובצד נרות־הנשמה שהודלקו, התרחשו עימותים

(המשך בעמ' אחרון)

הרבנים הראשיים תקפו את שר הדתות בפגישה עם רבין

רבין לח"ב הרא"י שפירא: "לא אתן יד למהלכי שיטרית"

למרות הפיגוע הקשה שזרע אתמול בירושלים והאירועים הנילוים, עמד ראש הממשלה יצחק רבין בתוקף על קיום הפ־גישה שתוכננה לאותו יום עם הרבנים הראשיים לישראל! ושר הדתות, עכח קריאות שב־שמע באחרונה מצד החרדים לפגוע את שר הדתות בשל פגיעתו בממסדם קוו בעייני דת.

בתב עתי"ם מוסר כי הרבנים הראשיים לישראל הרב ישראל מאיר לאו והראשון לציון אליהו בקשי דורון ויברו בפגישה בת־קיפות רבה על פריצה של מסג־רת בנושאי רבנות ושיחתים רחיים, כפי שבאו, לרבריהם, לבימי בהכרותיו האחרונות של שר הדתות.

"הכרזות אלה פרסו יריעה נרחבת של התבטאויות של השר בכתב ובעל־פה אותן אנו ראים בפגיעה קשה בנושאי היהדות והמיהול התקין", אמרו הרבנים הראשיים.

רבין קבע בדבריו כי ממשלה זו, על אף שאין בה שותפים דתיים, ותשמור מכל משמר על הממסדם קוו בעייני דת ומדינה ולכן דרש משר הדתות לא לע־שות דבר מבלי להתיעץ עם הרבנים הראשיים ולהימנע מה־צהרות שיש בהן משום פגיעה בנושאי דת וממורת.

השר שטרית התחייב כי לא יעמוק בלל בעניני הלכה ויקפיד על הידברות מתמדת עם הרבנים הראשיים ומועצת הרבנות הרא־שית.

שיחת הרא"י שפירא עם ראה"מ רבין

חבר הכנסת וראש מפלגת יהד דות התורה הרב אברהם יוסף שפירא, שוחח אמש עם ראש הממשלה מר יצחק רבין, נכח כוונותיו של שר הדתות הפרופ־סור שיטרית לשנות את הסמ־מוסקוו בנושאי דת ולשקוד יסר דות קדושת הבית הדתרי.

הרב שפירא העלה בפני רה"מ את הועזוע בכל העולם היהדו־ני, נוכח המסע המכוון של שר הד־תות נגד עיקרי הדת, ותך קיעקוע הממורדות ההלכתיות מדורי־דו רות, כגון נישואין, שהרת המ־שפחה, קרושת הצם וכיוצא בא־לה — יסודות היהדות מאז קב־לת התורה בהר סיני ועד היום.

● מאריבו — מספר הק־ראשים המוסלמים שאולצו (בידי הסרבים בבוסניה) לצאת את איזור באניה לוקה, בצפון בוסניה, במהלך הימים האחורו־נים הגיע ל־11,098, כך מסרה רמת האו"ם לענייני פליטים בסאראייבו.

רבה של ירושלים - הגר"י קולץ שליט"א:

לבטל את הזמנתו של שטרית לכנס הרבנים

הנאון רבי יצחק קולץ, רבה הראשי של ירושלים, קורא לרבנות הראשית לבטל את הזמנתו של שר הדתות הפ־רופ' שמעון שפרית להשתתף בכנס רבנים ודיינים ארצי, האמור לדתקיים בשבוע הבא לקראת הימים הנוראים. זאת, בשקבות דברי הבלע הנוראים נגד דת ישראל, הבלולים כמ־בודת המאמסר של השר ובר־פורמות שמתבנן השר שטרית בנהלי הלכה ודת.

הגר"י קולץ אמר לכופרנו, כי קריאתו זו באה לאחר שרבנים רבים פנו אליו בשאלה אם לה־שתתף בכנס, בו נוטל חלק שר הדתות או להתרים אותו.

"כנס הרבנים בא לעורר את העם לתשובה ולהוספת יראת שמים בקהל ישראל, ואילו הר־פורמות עליהן הכריז שר הדתות הן במגמה מחלט להוספת יראת שמים ולכן על המאורגנים לבטל הזמנתו ולקיים הכנס בלעדיו", אמר.

"שר אשר בא לעקור את דת היהדות" — אמר הגר"י קולץ בקול חנק מרמעות - "איך יוכל להשתתף בכנס התערוכות לקר־את הימים הנוראים?!"

לטופרנו נודע, כי מועצת הרבנות הראשית עומדת להתכ־נס מחרתיים בירושלים, כשעל סרר יומה נושאים כלליים לדיון, אך אין ספק שקריאתו של הגר"י קולץ לרבנות הרא־שית לבטל את הזמנתו של שיט־ריות לכנס הרבנים תידון בהרחב בה, זאת לאחר שרבנים רבים ודיינים רבים מתכוננים למחות נגד הומ־נת שיטרית על ידי העדרותם מהכנס.

הגאון רבי אברהם צבי כהן זצ"ל

אלפי בני ירושלים, ובראשם אדמו"רים רבנים וראשי ישי־בות, ודבים מחסידי חבדי, הל־כו אחר ליום אתמול בשעת ליוה מאוחרת, אחר כמתו של הגאון רבי אברהם צבי הכהן זצ"ל, מקרי רבני חבדי, שנפטר לא־חר מחלה ממושכת.

הגאון המנוח זצ"ל שנמנה על אדירי התורה וההוראה של ירושלים, נולד לפני כשבתים וחמש שנה בלחדי, לאביו הר־ה"מ ר' משה דוד זצ"ל שהסתר־פף בצלו של ב"ק אדמו"ר בעל "עקידת יצחק" מאלכסנדר ז"ע. בשנת תרצ"ה עלה עם הוריו לירושלים. שנה לאחר מכן נכנס לישיבת תורת אמת תכ"ר, וקיבל תודה מראשיה הגאונים זצ"ל, וכמיוחר זכה להתחנך ולקבל הדרכה מפי המשגיח הרה"ק ר' אלמר שיסתוביץ זצ"ל, דמות שהיתה חקוקה על לבו כל ימי חייו. עד מהרה עלה ותעלה במעלות התורה, וכבר בגיל צעיר נודע כגדול בתורה ובהור־אה, ונתחבב מאד על גדולי הדור ששכנו כבוד בעיר הקודש, במ־יוחד קשור היה עם הגאון מר־שעבין זצוק"ל הגאון מבריסק זצוק"ל.

לאחר נשואיו עם גבדת הגאון ר' דוד בהר"ן זצ"ל מגדולי ירוש־לים, השתנשע עמו הרבה בתר־רה ובחסידות.

משך שמונה שנים עמד בראש ישיבת "תולדות אהרן" ואחר כך נתמנה למשגיח וחיהי כישיבה הגדולה "תומכי תמימים" כפר חב"ד. לאחר מכן עמד בראש "כולל האברכים בכפר חב"ד במ־שך כעשרים שנה, והעמיד דור של רבנים ומרביצי תורה.

כל ימיו יגע בתורה ולא פסק פרטיה מגירסא, במיוחד רב היה כחו בהלכות איסור והיתר, בהן היה תל תלפיות לשואלין הרבים. עבר את בוראו בחסידות הבינוני קרושה והתפקר כמועם. היה דבוק בכל ימי נפשו בבקש"ת אדמו"ר מליובאוויטש זצוק"ל חבה לקירוב גדול ממנו.

משך שלושים שנה רצופות נסע לחרש תשרי לעשות את יחה האיתנים במתיצת רבו זצ־ק"ל. השמיע שיעורים רבים בתורת החסידות כשעל שומעי לקחו גמנים רבים מגדולי התורה של ירושלים. במיוחד היה קרוב מאוד אל הגה"צ המפורסם רבי ישראל יצחק הלוי ריימן זצ"ל ואל פוסק הדור מרן הגאון רבי שלמה זלמן אוירבאך זצ"ל.

הרביץ תורה והסידות בבית הכנסת המרכזי של תב"ד במאה שעורים בירושלים, ודבים נהנו סמנו עצה ותושיה.

השאיר אחריו בנים חתנן ת"ח מובהקים, כשהבן הבכור הגאון ר' אשר לעמיל שליט"א בעמ־ת"ם "עיון סופרים", משמש כרב ומרביץ תורה בעיר התורה ביתר.

צה"ל שוב הטיל סגר על שטחי יהודה, שומרון ורצועת עזה

● ימשך עד מחר לפנות בוקר ● בישיבה דחופה בלשכת ראה"מ נידונו נקיטת צעדים אופרטיביים להסדרי בטחון ● שר המשטרה: הוחלט לתגבר האבטחה באוטובוסים

מיד עם הודעה על דבר הפי־גוע, הטיל צה"ל סגר על איזור יהודה ושומרון ועל רצועת עזה. דובר צה"ל הודיע, כי תימנע כניסת פועלים מן השטחים לי־שראל המגר יימשך עד סוף בשעה 4 לפנות בוקר.

במקביל, כינס ראש הממשלה יצחק רבין, ישיבה דחופה בל־שכתו. כל ראשי זרועות הביטחון היו נוכחים ובכללם הרמטכ"ל רב אלוף אמנון שחק, ראש אמ"ן האלוף משה יעלון, ספ־כ"ל המשטרה רב ניצב אסף חפץ וראש השב"כ.

הישיבה נמשכה למעלה מש־עה ורבע ודנו בה בעיקר בצעדים אופרטיביים שיעדם למנע פער־לות מעין אלה בעתיד. נודמי הבטחון, והבם ראש השב"כ אמרו, כי עדיין אין כל הוראות שהורזע הצבאית של החמאס, בחדי עז א־דין אל קאסם, הם האחראים לפיגוע.

הם ציינו, כי בדרך כלל נהגים אנשי החמאס להודיע על הפיגו־עים בכרזות שהם מכינים מראש או באמצעות תמונות שבהן מר־נצחת דמותו של המחבל המתא־בר. עד לשלב זה לא פורסמה כל הודעה רשמית או כל קלטת של המחבלת, שבכל הנראה פרצה את האוטובוס. ההנחה היהודה שמדובר אכן בחמאס נשענת על שיחת טלפון שהתקבלה מיד לאחר הפיגוע באולפני קול ישר־אל, תבה אמר הדובר, כי החמאס נטל על עצמו את האחריות לביצוע.

שר המשטרה שחל העלה אף הוא הצעות להגבר את האבטחה סביב האוטובוסים. "יש אמצעים שנקוט בהם, וחלק מהם גם ידאו בזמן הקרוב", אמר שחל עם צאתו מהישיבה. הוא הודיע, כי ותל מן השבוע הבא תכניס המשטרה לפעילות מבצעית יחר־רה מיוחדת שאומנה לשם כך בארה"ב. היחידה תעוז, בשלב ראשון, ב־15 כלבים מאומנים לפעילותה. במשך הזמן יוגדל גם מספר הכלבים.

בלשכת ראש הממשלה הת־בים הנכשרו גם כ־9 שוטרים המיועדים להפעיל אותם. הכלבים יופעלו בשטחים צ־בוריים, בדיכוי קהל ובחיפ־בורה ציבורית. ראש אגי"ם במשטרה ניצב דני כריגקו מסר, כי בכוונת המשטרה להרחיב את מערך הכלבים במשטרה לנכח איומי הס־ודר.

● לארץ יוסבו היום קרובי משפחותיהם של 4 מהמסור־דנים שנפצעו באורח קשה, מגרוזיה, צרפת, שוויץ, וארגנטינה. הטיסה והשהות בישראל יממנו בכללותם על ידי הביטוח הלאומי.

בשולי הפיגוע

● המוסד לביטוח לאומי הקים מוקד מידע ומידע למ־שפחות הנפגעים בפיגוע ב־מות אשכול. המוקד יפעל עד סחר ויתן יהיה לקבל בו מידע טלפוני בנוגע לסיוע ראשוני למשפחות הנפגעים וסיוע הלוויות.

● נשיא המדינה עזר ויצמן הודיע אמש, בעקבות הפיגוע בירושלים על דחיית ביקורו בגרמניה ובצ'כיה. בהודעה שפרסמה לישכת הנשיא מצויין, כי הביקור הסמלכ־תי שאמור היה להיערך בר־חילת ספטמבר "נדחה בעק־בות החלטתו של הנשיא שבימים אלה תובנו להיש־אר בארץ".

● בתחילת השבוע הבא יוכנסו לשיחות במשטרה כל־בים לאיתור חומרי נפץ, כך נמסר אתמול מהסמה האר־צי. במשטרה מציינים, כי 15 כלבים מגזע לברדור אומנו בארה"ב, והגיעו לארץ בתי־חילת השבוע. יחד עם הכל־בים הנכשרו גם כ־9 שוטרים המיועדים להפעיל אותם. הכלבים יופעלו בשטחים צ־בוריים, בדיכוי קהל ובחיפ־בורה ציבורית. ראש אגי"ם במשטרה ניצב דני כריגקו מסר, כי בכוונת המשטרה להרחיב את מערך הכלבים במשטרה לנכח איומי הס־ודר.

● לארץ יוסבו היום קרובי משפחותיהם של 4 מהמסור־דנים שנפצעו באורח קשה, מגרוזיה, צרפת, שוויץ, וארגנטינה. הטיסה והשהות בישראל יממנו בכללותם על ידי הביטוח הלאומי.

אש מרגמה נורתה למוצבי צד"ל ברצועת הבטחון

אש פצצות מרגמה נורתה אתמול בשעת אחרהצ לעבר מוצבי צד"ל בגזרה המרכזית של איזור הבטחון בדרום לבנון. לצד"ל ולצה"ל לא דוח נפגעים ולא נגרם נזק.

דובר מטעם הזיתבולה הר־יע, כי הארגון מקבל על עצמו את האחריות לירי הקטיושות לעבר רצועת הבטחון בדרום לבנון, ידי, אשר לדברי מקור בצד"ל, לא גרם לנפגעים. "אב־שינו הפגיזו יחידה ישראלית לא הרחק מסרכאבה", נאמר בהוד־עה שפורסמה בבירות.

מקור בצד"ל ציין כי עשרה פגזים התפוצצו ליד מחנה מר־כאבה, אולם לא נמסר על נפג־עים.

כחות הארטילריה של צה"ל הפגיזו בתגובה, במשך יותר משעה, את הזאזי סלוקי. משם ירו הטילים, וחמישה כפרים גוספים באיזור. משטרת לבנון מסרה כי בהפגזה לא היו נפג־עים. (אי.אף.פי.)

אופטיקה הלפרין

הזולים במדינה!

משקפיים חוץ שעה

תל־אביב | ירושלים | בני־ברק | כפר־סבא | רחובות

מתארגנת קבוצה לטיול

לצפון בימים ד' למשפחות

מיתן, מנריה, פארק הירקן, בני אס, תל־דן; כיר המחיר 50 ש"ח

טל. 6518165, 373520, 388834

בגמן אלול תפתח אי"ה בב"ב כתה לתלמידים הקוקים לתמיכה ועיוד במסגרת ישיבה קטנה - באידיש

לפרטים טל: 03-5793405

בית המדרש דחסידי זוטשקא בני ברק

הזמנה

כ"ק מרן אדמו"ר שליט"א יערוך סעודת שבע ברכות לבנו עם בית לעלוב - הלוי עם בית תולדות אהרון באולם ביהכ"נ הגדול רח' ר' עקיבא 53 ב"ב

הערב בשעה 8.00 קהל אנ"ש מוזמן הגבאים

אוטובוסים יצאו מישיבת תולדות אהרון י-ם

"אופיר" בע"מ

יבואנים למורצלן

ממיטב היצרנים בעולם

ירושלים - יואל 1 02-370698

הזדום!!!

הזום האורגן למבירה המיוחדת הזאת פעמיות!!! נותרו פרטים יפהפיים בזוגי המחיר!!!

הזדוד הכנות מתמצמת!!!

פתוח רצף מ"מ 9.30 בבקר עד 7 בערב

תוכנה לניהול

הוראות קבע

ישירות למסלקת הבנקים

במבצע עשור

למלאכת מחשב

5490 במקום 5325

התוכנה מפיקה כבר מאות אלפי הוראות קבע ותעלה

★ במעמל השיש ★ עוד מגוון

★ עדכנים ★ מעיני הישועה

★ אם הילד ★ בעלה

★ קרן האלמנה ועוד

מלאכת מחשב, חזון איש 1 ב"ב (ק"מ)

טל. 5794090

לקראת ר"ח אלול הבע"ט

ייפתח בעהשי"ת

כולל ערב ללימוד ההוראה

(החל מהלכות בשר וחלב)

לתלמידי ישיבות גדולות

פרטים בטל. 03-5783367

בין השעות 3.30-1.30

נ.ב. במסגרת הכולל יתקיים גם שיעור למעוניינים

הקמת מצבה

במלאות השלושים לפטירתו של אבינו וראש משפחתנו

הרה"ח ר' יהודה (יודיל) פרנקל ז"ל

בן הרה"ח ר' יצחק ז"ל

משיגיזא - בעלזא - תל אביב

נעלה לקבורו אי"ה מחר יום רביעי כ"ז באב בשעה 5.30 אחר־הצהרים

בבית החיים "שומרי שבת" זכרון מאיר - ב"ב

המשפחה

משפחות

מרוז - ליכטנשטיין

ירשבים שבעה

בחי שמואל־הנביא 11 כ"ב

לישיבה חסידית

באזור הצפון

דרוש משגיח

רוחני

טל. 04-440847

02-824874

בין השעות 9-11

במלאות שנה לפטירתו

של ראש משפחתנו הבלתי נשכח

הרה"ח ר' ירחמיאל ישראל

יצחק דינגר ז"ל

תתקיים אי"ה אזכרה מחר יום ד'

כ"ז אב בשעה 5.30 אחה"צ בבית הצלמן סגולה פתח תקוה

התחברה חצא בשעה 5.00 מביתו רח' יהושע 25 ב"ב

המשפחה

למכון "מאור הקריאה"

דרוש מורה

למקצוע הקריאה

לשעות לפנה"צ

טלפונים: 02-823264

02-824786

שמיר: להתנער מהשלטון שמוביל אותנו לאסונות

ראש הממשלה לשעבר יחיב יצחק שמיר מתח אתמול ביקו־רת חריפה מאד על ראש הממשלה יצחק רבין על מדיניותו ועל מפשלתו. "צריך להתנער מאותו שלמון ממוטש שאתנו יודע דרכו שמוביל אותנו לאסונות על לא עוול בכפינו".

בראיון לרדיו אמר שמיר: "ראש הממשלה היה צריך לוחר היום בשעות אלה לעם ישראל רבדים רציניים על מצבנו, על הדרך של הממשלה למלחמה באותם הקבוצות והמסרות להרוג בנו, לרצות אותנו. הוא היה צריך להגיד משהו על המדיניות שלו, על הממשלה שלו. כל עם ישראל היה דרוך לשמוע ממנו ולא שמע שום דבר, כאילו הכל בסדר. על מה הוא מדבר? על זה שהמרצחים מכנים אותו מוחדיסט?" שאל שמיר.

ראש הממשלה לשעבר הוסיף, כי עם ישראל חתה יום קשה, עם שעמד בתור לתרום דם, אמר שמיר "ראוי היום לראש ממשלה יותר מוב, יותר חכם, יותר נבון, יותר מסור לעמו, יותר מקשיב לרגשותיו ולמה שבוחדיר.

שמיר ציין, כי הוא לא תובע מרבין שום דבר ולא מצפה ממנו לדבר. "הוא צריך לחת את השלמון לעם ולהכריז היום על בחירות חדשות. שהעם יבחר לו הנהגה. ההנהגה הזו פשטה את הרגל כלל — והא מכיאה עלינו אסונות חדשים מדי יום ביומו, צריך לגמור עם זה", קבע.

ראש עיריית ירושלים אהוד אולמרט אמר, כי "אי אפשר לחזור לשיגרה לאחר פיגוע רצחני שכזה, זה מחייב הערכות שונה לחלוטין לבל נושא הבמחון". אולמרט הדגיש כי "אין זה מספיק לפוחז ולסגור את השטחים כמו ריץ־דץ. יש לחשוב על פתרון יסודי ואפקטיבי".

יו"ר הליכוד, ח"כ בנימין נתניהו, הביע דאגה מהפיגוע בירושלים וקרא לציבור לנהוג באיפוק בצעדי המתאבר. "חרף הכאב, הצער והזעם אני קורא לציבור לנהוג באיפוק בצעדי המתאבר", אמר. יו"ר הליכוד אמר כי "הליכוד יתמוך בממשלה, אם זו תנקוט כצעד בצעדים הדרושים למלחמה נחרצת בטרור ותפטיק את תהליך הנסיגה ההתקפלות מפני מבצעיו".

הרב הראשי לישראל הרב ישראל מאיר לאו אמר, כי יש להדגיש את הצורך במישור הדתי, המיעוכי החזנכי והחברתי להידברות הובבה עם הפלשתינים, כי במישור המדיני־פוליטי בלבד לא ניתן יהיה להגיע לבטחון מלא. לדברי הרב לאו מרם הוכשרו הלבבות בצד הקיצוני הפלשתיני להידברות עם ישראל ולהשכנת שלום עימנו.

● אלג'יר — קרואטיה סגרה את שגרירותה באלג'יר, כך הודיע משרד החוץ של אלג־יריה. נודם במשרד החוץ ספר כי "השגרירות נסגרה עקב קשיים פיננסיים".

תחזית מזג האויר

תחזית מזג האויר לחמוד מעמן חלקית עד בחיר. בחרים ממפי נמוכות מדרגל בעמה.

הממפרסודות החזויות: ירושלים: 18°-26°, הרי הגליל: 17°-26°, חיפה: 23°-31°, תל אביב: 23°-30°, באר שבע: 20°-31 מעלות. (ע.)

תגובות בארץ בעקבות הפיגוע הראצחני בירושלים

מה נאמר ומה נדבר - נחפשה דרכינו ונחקורה

מ/ה. נדה ולא נבוש, הפיצוץ האחרון בשוק ירושלים הכניס הרים במבוכה גם אם זה ראשון, על אדות כמה וכמה, כאשר אינו ראשון בסדרה של המתאבדים לדעת. אחרי בית ליד, חדרה שפלה תל אביב ורמת גן ועוד מרגיש האזרח בישראל שכל הארץ היתה לשדה קרב אחד, ואין איש יודע, היכן יתפוצץ המתאבד הבא אחריו.

שירותי הבטחון עומדים מחוסרי אונים. שבוע ימים עמלו כל כוחות הבטחון, גם הפלשתינים, עד שעצרו את האיש שבגללו הטילו מגר על רצועת עזה, והנה ארע הפיצוץ בלבה של ירושלים. המזמון השגור כל כך על פיו של ראש הממשלה, אין בו לא לנחם את האבלים, לא לרפא את הפצועים הגלחמים על חייהם ולא את האזרחים המתלבטים בקודרות שאינם יוצאים לרחובות לבטא את צערם. הדרגל אינו עוקר מן הלב את הפחדים והבהלות. לא חשוב לאיש, מה הן המטרות של המתאבד שמאחוריו עומד גוף מאורגן הנחוש בדעתו להרוג יהודים.

אם היינו שמים את מבטחנו בבני אדם, אם זה בדמותו של ראש הממשלה הנוכחי, או בדמותו של מי שמבקש להתליפו, היינו נתפסים להרגשה מאכזבת עמוקה. כל עוצמתה הצבאית הפיסית של מדינת ישראל אינה מרתיעה את אויביה, אלה ממשיכים לציית את עצמם באמצעי השמדה המונית, שיש בהם להטיל איסה ופחד. מי שמבקש להפיח תקוה להסדרי שלום עם חלק מן הפלשתינים, אינו מצליח להנחיל הרגשת בטחון, נוכח הפוגרומים באוטובוסים שאין אמצעי בטחון נגדם. גם האופוזיציה הצעקנית אינה מציעה פתרון ועומדת תמדת אונים.

עצמתה וכוחה של המדינה אינם יכולים להתמודד עם קבוצת מתאבדים מטורפת, ומי שאינו מאמין שיש מנהיג לבידה, עליו להלכד בתחושת ייאוש. לא כן מי שמאמין שאנו חיים בארץ שעליה נאמר בתורת משה, שעיני ה' אלוקיך בה מראשית ועד אחרית שנה, מתחזק באמונה, משליך את תקוותו בתשועת ה' שתבוא כהרף עין, כי עודנו יבוא מעם ה'.

להיות זכאיים לתשועה מן השמים צריכים להיות מוכנים, אבל מה נעשה כאשר סביבנו יהום המער של התפרקות מכל ערכי היהדות כאשר בראש כל הוצאות משתוללת ההפקרות בכל אחד מתחומי החיים, וכשעה זו מתבקשת הקריאה "נחפשה דרכינו ונחקורה" ומאליה שלה הקריאה "שובה ישראל כי כשלת בעוונך".

לא צריך לחפש בגדות כדי לדעת, עד בסה ירדנו והשפלנו את דמתנו, ואין אנו צריכים להיות מוכיחים בשעד לזעזע את העם משאגנותו. אין אנו רוצים להטיל סרה שתורה ולתזוד על כל אותן תקלות שפקדו את הארץ הזאת מאז ועד עתה, לא תמיד באשמתם של ממרפים לא יהודיים, שיש להם מגמות פוליטיות ולאומניות. במעט כל יום פוקדים עלינו אסונות קשים, לא רק בדרכים שיש עמם סכנה לכל עוברי דרך. אנו חיים בשעת סבנה לעם ישראל ואין אנו רוצים לעמוד ולקמרג. אבל מה שקורה לנו, בכל תחומי החיים מחייב הרהור ואולי יעורר בלב העם הרהורי תשובה, נתפשה דרכינו ונחקורה ונשובה אל ה'.

הגיעה השעה שבה חייבים כולם לפשפש במעשים, על מה ולמה עלה לנו כך. אנשים יוצאים לרחובה של עיר ואינם מעלים בדעתם על מה שעלול לקרות. ההנהגה הפוליטית נלכדה לתהליך שאינו מוליך את עם ישראל לשלום, גם אם נקבל את אשיף כשותף לתהליך זה, שמדים עליו אויבי ישראל, שלא הניחו את איבתם הם ממשיכים לשפוך את דמי ישראל, וזממים עלינו מזימות רשע והשלטון עומד חסר אונים. ומה משנה לנו אם הכוונה לטכל את תהליך השלום, הכוונה היא אחת, ואין אנו טומכים על אלה אשר מעמידים פנים.

יום אחמול הלם בחוקה בפני ירושלים ובפני עם ישראל כולו, ואין לנו אלא לחפש דרכינו ונחקורה כי ימיך פשוטה לקבל שבים. הלא כבר למדנו: "הנוראה אדם יסורין באין עליו יפשפש במעשיו", ואין צורך לפשפש הרבה כי על כל פנים פצע וחבורה. נגמה דרך אבותינו באשר יסודים באים עלינו בצרורות בי ידו פשוטה לקבל שבים. שלומי אמוני ישראל לא יצאו לרחובות להביע את ועמם נוכח הרצח שפגע בעובדי אורח בדרכם לעבודתם. אלה נתנו את דעתם על צורה אחרת של תגובה בפי שעשו אבותינו ואבות אבותינו.

אלוף פיקוד העורף הורשע בנהיגה מופרזת

בית דין צבאי מיוחד בקריה בתל אביב הרשיע את אלוף פיקוד העורף, האלוף שמואל ארד, בנהיגה במהירות מופרזת. הוא שלל את רשיון הנהיגה שלו — צבאי ואזרחי כאחד — לתקופה של שבעה חודשים, מהם ארב עה בפועל ועוד שלושה חודשים על תנאי לשנתיים.

השופט הביא בחשבון בתקר פת הפסילה של רשיון הנהיגה את 30 ימי השלילה המינהלית של הרשיון מיד אחרי ביצוע העבירה כפרוזאר השנה. בית הדין הצבאי קנס את האלוף ארד ב־2000 שקלים שישולמו בארבעה שיעורים חודשיים שווים. הסנגור אל"ם (מיל.) גיד גרשוני ביקש לדחות את ביצוע העונש כדי לערער לערכאה על־יונה בצה"ל, ואב בית הדין, האלוף עודד מודריק, הסכים לדחות את ביצוע החלטתו ב־15 יום.

בית הדין הצבאי הרשיע את האלוף ארד בנהיגה במהירות תוריגה ב־60 ק"מ לפחות מהמר תר בחוק, בקטע הכביש שבו בוצעה העבירה. הוא קבע כי אלוף פיקוד העורף נהג במהי־רות לא פחות מ־150 קמ"ש. עם זאת, התליט השופט שלא להר־שיע את הנאשם על פי הנאמר בכתב האישום, כלומר, בנהיגה במהירות של 178 ק"מ. השופט קבע שמסקנתו היא שהיה אי דיוק בקביעת המהירות של מהי־רות נסיעתו של האלוף

בית הדין הצבאי קבע עוד כי "הסימנים השונים ובהכרעת דין זו מחייבים את משטרת ישר־אל לעיון נוסף בשיטת המהירות בשעון עצר נייד. אני מציע למ־שטרה לערוך דיון מחודש שכזה

נגדר

מאות חולים

צריכים לרחמי שמים מתבים

נשים ובמות יקרות!

נא הושיטו עזרתכן ע"י אמירת מספר מזמורי תהלים

לרפואת כל חולי עמו ישראל

המעוניינים להצטרף לאמירת תהלים עם הכלל, תתקשר לאחד מהיעדים הבאים לקבלת מזמורים לומר אותם ב"נ עד ליום"כ הבעל"ט.

אשקלון 07-751888	חיפה 04-663041	עמנואל 09-921916	ביתר עלית 02-806232
אשדוד 08-561364 08-522327	אור עקיבא 06-360454	קרית אונו 03-6354556 03-6355931	ירושלים 02-810592 02-373351 02-323369 02-857379 02-386655
בני-ברק 03-6772249 03-5741824 03-5745101 03-5746150 03-6198256 03-5741420	יבנה 08-438810	קרית ספר 08-740243 08-740726 08-740838 08-740515	רעננה 09-915916 09-433348 09-918645
נבעתיים 03-318793	נתיבות 07-943081 07-945460	ראשון לציון 03-9620595 03-9612677 03-9658118	כית שמש 02-9919372
רכסים 04-9847529 04-9846201	פ"ת 03-9327452 03-9380677 03-9380356 03-9389829	בת ים 03-582629 03-5510371	תל-אביב 03-6837071 03-6837873
נבעת שמואל 03-5322646	טבריה 06-792570	נתניה 09-612011	אילת 07-132639
	עכו 04-9910967 04-9915106		דרומבות 08-453253 08-417112

המודיע — עמ' ב' יום ג' כ"ו מרחשון אב תשנ"ה

הכאב, הזעם, התסכול

אין מילים באמצעותן ניתן לבטא תחושות אחרי פיגוע כה קשה וכה קטלני. אבל, ממבטם של דברים, אישי צבור מיד אחרי כזה אירוע — מגיבים. לא תמיד בחכמה, לא תמיד לעניין — אבל בדרך כלל עם הרבה כאב, עם תחושה איומה של עם ועם תמכול קשה וכבד מנשוא מה עשינו איך מתנים את הריציחות הללו?

"אני מבין את הקהל הזה", אמר נשיא המדינה עזר ויצמן, שהגיע לבקר במקום הפיגוע בשכונת רמות אשכול בירושלים. בתחילה התקבל ויצמן בזעם על ידי הקהל הרב שציפה לו. לאחר מכן, כשנבר לוזן הקהל על פטלייתו, הזלו שוטרי משטרת ירושלים, אנשי משמר הגבול ושוטרי יחידת הסיור המיוחדת של מחוז ירושלים, לפנות את דרכו בכחה. הם התעמתו בצורה קשה עם מאות המתגרדים ואף הגיעו לכלל עימות אלים עם אנשי תקשורת שהיו באיזור.

"באתי הנה להשתתף בצערכם ולהיות אתכם", אמר. לקריאות "רבין רצח" ולדרישות כי יגרום להפלת הממשלה אמר: "אל תצעקו דברי גנאי כאלה כשאני כאן. היום זהה מצער אך אני מבקש מכם לשמור על קור רוח. אם תמשיכו לקלל בצורה כזו, אני יכול לקום וללכת. אני יכול לצעוק יחד חזק מכם".

שר המשטרה משה שחל חזר ואמר אתמול כי לא ניתן למנוע באופן מחלט פיגועי התאבדות, "אי אפשר להבטיח במאה אחוז דים שלא יקרו טקרים כאלה, אף גורם רציני לא יבטיח הבטחה כזו". אשר להשעיית השיחות הוסיף שר המשטרה, "אני לא תושב שיש אלטרנטיבה לנסיון לפתור את הסכסוך בינינו לבין הפלשתינאים, אי אפשר להס־ציא המצאות. אנו חיים במצ־אות מרה וקשה. גם אם זה נשמע בנאלי אין מנוס אלא שנחזור כי האמת איננה משתנה בגלל פ־גוע. אנו נמצאים במציבה שיש בה תופעה מהסוג הזה וגם הזה תיחסות שלנו צריכה להיות בת־תום הריאלי".

מתאם פעולות האופוזיציה, ח"כ צחי הנגבי (ליכוד), עותר לבג"ץ בדרישה שיורה לממשלה להימנע משחרור אלפי מחבלים מבתי כלא בישראל "עד אשר תסגיר הרשות הפלשתינית שר־ה אוכזה של מתבלים רוצחים שנמלטו לעזה ולירדן". בעתו־רה מפורסות 16 בקשות שהעביר ישראל לרשות הפלשתינית, המתריבה על פי ההסכם שנחתם בין ישראל לאש"ף בקהיר 4.5.94, להסגיר לישראל חשודים בביצוע מעשי רצח מייד עם קבלת דרישה רשמית.

כאמר, הועבר לרשות הפלשתינית דרישות מפורטות. בין היתר, לגבי רצחיהם של אחי מגידיש ממושב בן־אור, שלומי קפאת מתולן, גיל רזה מבת־ים, נטליה איבנבר מאשדוד, דנם קודש מירושלים, ויק אטיאס (שוטר) ותוקפיהם של רור שאול מרמלה ושמעון צרור. אף אחת מהדרישות לא נתקבלה.

העתור מציין כי חשודים נוספים מצויים בחזקתה של הרשות הפלשתינית. המעורבים, בין היתר, ברצח אילן סעדון, אבי ספטרסט, ארז בן־ברוך, משה בוקרה ובזזיפתו של נחשון וקסמן, חמיפה שהסתיימה במותם של וקסמן וניר פורז.

מן התקשורת הוא לסד ששחזורם של אלפי מחבלים נמצא כבר בתהליך מתקדם לקראת ביצוע בפשי. לאור זאת, דרש ח"כ צחי הנגבי מבג"ץ להורות לממשלה להימנע משחרור המחבלים עד להעברת הרוצחים לידי ישראל לשם העמדתם לדין, כמתחייב מן ההסכם בין ישראל לבין אש"ף.

"הסרוך מייצר את הנזק הגדול ביותר להנהגה הפלשתינית ואני מקווה, שערפאת וההנהגה הפלשתינית מבינים את זה". כך הגיב שר הביטחון השיכון, בנימין בן אליעזר, על פיגוע ההתאבדות. "הסתבלים מציגים את המנהיגים הפלשתינים כחסרי יכולת, שאינם מסוגלים לשלוט על הנעשה אצלם ובלשון פשוטה: הם עושים צחוק מההנהגה הפלשתינית".

תגובות ערביות

המשפרה הפלשתינית פתחה בדיפרשים אחר פעולי החמאס והג'יהאד האיסלאמי כדי לתפוס את מתכנני הפיגוע בירושלים ופעולים נוספים המתכננים לבצע פיגועים נוספים. מיד אחרי הפיגוע קיים עראפת התייעצות עם ראשי מנגנוני הבטחון הפלשתיניים ולאחר מכן החלט להמשיך בפריקות אחר פעולי החמאס והג'יהאד האיסלאמי.

מקורות פלשתיניים בעזה מסרו כי גורמי הביטחון הפלשתיניים תרדים ספני האפשרות שהארגונים הקיצוניים יבצעו פיגועים נוספים בשטח ישראל כדי לנצל את המצב ולהביא להפסקת התהליך המדיני. למרות שארגון החמאס לא לקח אחריות על הפיגוע באופן רשמי — החלו פעולי הארגון למצוא מקומות מיסתור מפני המשטרה הפלשתינית.

בתוך כך פרסם הפת"ח כרוזים שבהם גינה את הפיגוע ואת מבצעיו. "הפיגוע שבוצע היום בירושלים נורם נק לעם הפלשתיני", נכתב בכרוז.

אחמד טיבי, יועצו של ערפאת טען כי "ערפאת אמר, שזו פגיעה קשה בתהליך השלום. הוא הביע זעזוע על הפיגוע ועל הפגיעה באזרחים ועל הפגיעה בתהליך השלום. טיבי הוסיף: "בסך הכל כולנו הוכינו בתרחמה עקב האי־רע הטרוריסטי המתריד הזה. אני מרגיש מבוכה וכלימה על שאנשים טוענים שהם עושים את זה למען המטרה הלאומית של העם הפלשתיני.

לגבי התלטת ראש הממשלה רבין להשעות את השיחות במע־בה, אמר טיבי, "אני מבין כי יש זעם בעם. יהיו הלחיות, ורבה הלחיות. ואני מאמין שהחשעייה תסתיים לאחר הלחיות הרגרגים. המטרה שלנו היא לחתום על הסכם כמה שיותר מהר ולמנוע ממי שחכנן למנוע את חתימתו ולהדים את דברו.

בפלגת חד"ש הביעה זעזוע עמוק ושאט נפש מהפיצוץ הנפ־שע באוטובוס אגד בירושלים ושיגרה את תנחומיה למשפחות השכולות ואיחולי החלמה לפ־צועים. גם עידיית נצרת פרסמה הודעת גינוי תריפה לפיגוע באו־טובוס אגד בירושלים.

השייחי' עמר דרדיש, ראש התנועה האיסלאמית בישראל, גינה אף הוא בתריפות את הפיגוע וציין, כי לא נותרו כבר מילים לגנות מעשים כמו זה שהיה היום ב' בבוקר בירושלים. לדבריו, יש מקום להשליט סדר באמצעות נסינה מהנדה המערבית, כך שישראל תחזור להיות לא שטחים כבושים.

נבו'ו של השייחי' המנתו אמין טאריף, מואפק טאריף, גינה גם הוא את הפיגוע וציין, כי מחזבר במעשה טירוף המתכל בתהליך.

וגם זה היה, ויש ויכוח אם זו התגרות או לא: האורתיגנו האנס פרסם הודעה ביום ב', שבה הוא מגנה בחריפות את הפיגוע ברמת־אשכול. "הפיצוץ הנוראי אשר אירע באוטובוס הישראלי, שגרם למותם ולפציעתם של אזרחים ישראלים רבים, הוא מהלומה לתהליך השלום ולאינטרסים הלאומים של העם הפלשתיני", נאמר בהודעה.

"הפיגוע", נאמר בהודעה, "יספק תרוצים למשלת ישראל לכפות סדרים ועתש קולקטיבי נגד בני עמנו ויחזיק לידיהם של קיצוניים ישראלים אשר מתנגדים לשיחות השלום ואשר נחושים להסלים את פעילותם ההתנחלותית על אדמותינו".

בהמשך ההודעה מגנה האורתיגנו האנס את הפיגוע ומבקש לשלוח את תנחומיו למשפחות הקרבנות ואיחולי החלמה לפצועים.

כמו בן נקראת ממשלת ישראל שלא לנקוט בצעם הפלשתיני ובמקום זאת להשלים את השיחות עם הרשות הפלשתינית וליישם את החלק השני שבהסכם אוסלו. "יש להשלים את תהליך השלום בין העם הישראלי לעם הפלשתיני ובכך למנע מאויבי השלום את האפשרות לחכל בתהליך השלום", נאמר בסיום ההודעה. (עתי"ם).

כוחות הצלה ממלים מצעיקים מזירת הפיגוע

ילד בן 8 נהרג בתאונת דרכים מחרידה ביבנאל

בן 17 נדרס בשדות קיבוץ מגן

ילד בן 8 תושב שוויץ, נהרג אתמול בבוקר בתאונת דרכים שהיתה במושבה יבנאל שליד הכנרת.

התאונה ארעה כאשר הילד רכב על אופניים ולא ציית לתמ־רור "עצור". הוא המשיך בנסי־עה והתנגש במשאית. מעוצמת הפגיעה נהרג הילד במקום.

נהג המשאית עוכב לחקירה.

נער בן 17 חוצי מרשבם הב־דואי אל בדינאוי שליד העיר הדם נדרס אתמול למוות, כשעבר בשדות קיבוץ מגן.

קבוצת פועלים מרהט עבדה בפיתוי שדות קיבוץ מגן ממטעה עץ וציטרוסים פלסטיים, ששימשו לפני כן להדליית הגיזדלים. הפועלים עבדו בשדה, כשהם צוערים משני צידי עגלה נגררת על ידי מרקמוד ומשליכים לתוך העגלה את המוטות והציטרוסים שנמצאו לאורך מסלול הליכ־תם. אחד הפועלים, נער בן 17 חוצי, הדשבש בתוך מיתקן לה־חזקת גלגל דוברי של העגלה הנגרדת ונסע כך. סמוך לשעה 9.00 הוא החליק כנראה ממקום מושבו, נפל ונדרס על ידי הגלגל האחורי של העגלה. הוא נהרג במקום וצוות מד"א שהתעק למקום, קבע את מותו.

הרוג בתאונה בכביש ירושלים־חברון

אדם נהרג ו־3 נפצעו בהתנג שות בין משאית ומונית ביום ב' בצהריים בכביש ירושלים חב־רון.

התאונה ארעה בין הכפר כית עמר לחלחול בין שני כלי רכב פלשתינים.

הפצועים פונו לבתי החולים עליה ואהלי מחברון כשהם במ־צב בינוני.

משטרת מרחב יהודה פתחה בחקירה. (עתי"ם)

מעצרו של החשוד ברצח ערבי הוארך ביום אחד

בית משפט השלום בירושל־ים דחה ביום ב' בצהריים את הדלמה בבקשת המשטרה להאריך את מעצרו של אב־ליבסקיר, תושב בית אל הד־שוד כי רצח ערבי בגבעת אר־פים, והאריך את מעצרו של הנשוד ביום אחד, עד למתן ההחלטה.

בדיון להארכת מעצרו ציין נציג המשטרה כי חזה הפעם השניה בה מבקשת המשטרה להאריך את מעצרו של ליבסקי־נר, וכי בינתר לבקשה הקודמת בדיה ראיות ישירות הקושרות את החשוד לדית הרצח. ב"כ המשטרה גילה כי ליבסקינר מסר לתוקריו גידסה לגבי הירי, וכן לגבי השיבויים שנעשו בנוקר כלי נשקו, מסוג אם־16. הירי, על פי חישובי המשטרה, נעשה ממרחק של 100 מטרים.

בא כחו של ליבסקינר, עו"ד יאיר גולן, ציין, כי רק כימים האחרונים, כשבע לאחר האי־רוע כמקום, עצרה המשטרה לחקירה ערבים שהשתתפו ב"פוגרום" ברכוש היהודים בגבעה. גולן ביקש מבית המש־פט לשחרר את מרשו לאלתר.

כאמר, דחה שופט בית מש־פט השלום בירושלים חיים לחר־ביצקי את מתן ההחלטה ליום ג' בצהריים, והאריך את מעצרו של ליבסקינר עד מרוב זה. (עתי"ם)

20 ישובים בדואים יוקמו בנגב

שר הבינוי והשיכון, בנימין בן אליעזר, הודיע ביום ב' לראשי הציבור הבדואי בנגב על הקמ־תם של כמשרים ישובים בדד אים חדשים באיזור בהשקעה של מאות מיליוני שיח. במסג־דת זו יוקמו שניים או שלושה ישובים עירוניים, 10 חוות חק־לאות פרטיות וכן חמישה כר־שבמה ריכוזים של התישבות הרשה מסודה בישראל. "מטר הדמתה את אנשי משרדו לשמות את הנר־שה הקודמת, שנרמה ריכוז כדר אי הנגב משבע עירות בלבד שהוקמו באזור וללא כל התייש־בות שאינה עירונית.

במסיבת עיתונאים, שקיים השר בן אליעזר בבאר שבע, הוא הודיע על האסטרטגיה החדשה שלו, במטרה לקדם את כל המגזר הבדואי, תוך הענקה לאזורי ישר־אל אלה איכות חיים משופרת, יחד עם מתן אפשרות לשמור על אורח וייהם המסורתי. השר מסר, שיחד עם משרד הפנים יבצע תכנון להקמת שניים או שלושה יישו־בים עירוניים חדשים. בשלב זה אותרו 15 מקומות שונים בנגב, שמהם יבחרו המקומות להקמת הישובים החדשים. ליישובים אלה יופנו בדואים מ"הפזורה" שאינם גרים כיום ביישובים מוכ־רים בנגב.

כל יישוב יזוכן עבור 600 עד 800 משפחות עם אוכלוסיה של 18,000 עד 20,000 נפש בכל יי־שוב. השר אמר, שבכל אזור מהי־שובים החדשים תתבסס עיקר הפרנסה על גידולים חקלאיים בחממות וכן על גידול צאן, שי־ספקו פרנסה ל־3,000 עד 5,000 מתושבי כל יישוב. אליהו בבאי, ראש מינהלת הבדואים מסר, שבשלב הראשון של הקמת היי־שובים העירוניים יושקעו 12 עד 15 מיליון ש"ח.

עו"ד שנפגע בתאונת מטוס תובע שבעה מיליון ש"ח מחברת התעופה מונאייר

אמנון אבן, עורך דין בן 68, תבע ביום ב' בבית המשפט המ־חוזי בתל אביב פיצויים בסכום של כ־7 מיליון שקלים מחברת התעופה מונאייר מהרצליה, על נזקי גוף ונכות, שנגרמו לו בת־אונת מטוס צמה, כתוצאה מר־שלגותו של המיים בהתרחשת המר־מום בשדה התעופה שמרות בי־רושלים.

אבן תבע גם את מנהליה של החברה, שהפעילה את המטוס, עזרא והארנר, מנחם צוד ומשה אודבך, ואת הטייס צבי בן נון ואת חברת הביטוח, אשר ביטוחה את הנוסעים בסכום של מיליון דולר כשל אחריותם החוקית.

בכתב התביעה נטען, כי ב־10 באוגוסט 1994, המריא המטוס מהרצליה וטס לכיוון ירושלים, כשבתוכו הטייס, בנו, התובע ונוסע נוסף.

באמצעות עורך דין משה קפלנסקי, טען אבן, כי במהלך נחיתת המטוס בשדה התעופה עמרות בירושלים, הציף הטייס את המטוס גבוה מדי מעל המס־לול.

נטען, כי משהבחין הטייס, שהוא עומד לטיס את הציפה גבוה, פתח מנע כדי "ללכת סביב". אך הממוס שקע למס־לול, סבב שמאלה, רץ מתוך למסלול, נפל לתעלת ניקוז, בי־צע היפוך מעל הפרופלה, נפל על גבו בצידה השני של התעלה והתרסק.

עוד נטען, כי מד"ח תאונת כלי טיס, שהוגש על ידי מינהל התעופה האזרחית, שחקר את נסיבות התאונה, עולה כי הטייס התרשל במשימתו. בין היתר נכתב בדו"ח:

"ההחלטה ללכת מסביב — נלקחה מאוחר מדי, שבן המטוס היה כבר על סף ההחזרות. מביר גם, שפתיחת מלוא המצערת — גרמה להרמת אף המטוס, ובכך להחשת ההחזרות"

אבן טען, כי במעשיו ומחוד־ליו, נהג הטייס בירושלים ובפוד־זות, תוך הפרת תוכנות ההגיונית הסוטלות עליו להטיס ולהנחית את המטוס בהזירות ובביטחה.

עוד טען אבן, כי החברה השתמשה במטוס בהיותו כמ־צב כלתי כשיר לתעופה.

כתוצאה מהתאונה, אושפז אבן בבית חולים הדסה בטיפול נמרץ ועבר ניתוח קיבוע עם שתל עצם.

אבן טען, כי היה מאושפז 5 שבועות בטיפול נמרץ עד שנגמל ממכונת ההנשמה.

לאחר הניתוח הופיעו סיבו־כים — כתל נשימתי, קושי בב־מילה ממכונת הנשמה, דלקת ראות, דלקות שונות והצטברות נוזלים.

לאחר 11 תודשי אישפוז, שוחרר אבן מבית חולים, כש־הוא מרותק לכיסא גלגלים, סלוזה בהשגחה ונזקק לסיעוד במשך 24 שעות ביממה.

כתוצאה מהתאונה, מרותק אבן לכיסא גלגלים, תסד תחושה באצבעות ידיו, מובל בידיו ומד־קק להשגחה ועזרה מחמת נטיה ליפול קדימה.

לטענתו, בעטיה של התאונה, אין התובע מסוגל עוד לעבוד וכשל כל המקים שנגרמו ועוד יגרמו לו, הוא תבע 7,005,000 ש"ח.

טרם הוגשה תגובת הנתבעים. (עתי"ם)

הנוכל נתפס בקלקלתו — ונמלט

מאת סופר "המודיע"

הנוכל שדגליך שולל אברך והוציא ממנו סכום כסף, בתואנת שוא, נתפס אתמול ב"מלאכתו" בנסל התעופה בלוד. לאחר שהבין שהוטרו נושפה, נשא רגליו ונמלט.

בשבוע שעבר, בתל אביב, פנה הנוכל — שהתחזה לארם דתי, עם זקן וכיפה — אל אברך, טען בפניו כי הוא "שחורר היום מבית החולים, ניגש לכספומט להוציא כסף לנסיעה לביתו באילת, והכרטיס "בלע". הוא הציג מסמך שחורר מבית התר־לים והוצרת הוה.

האברך תשש שמדובר בנוכל, אולם חשש יותר ממקרה אמת, שיתודי כמצב כזה נקלע לצרה, ועל בן החליט לתת בידו 50 שקלים, למימון דמי נסיעה לאילת.

לאחר ימים מספר, משהתברר שהאיש לא שלח את הכסף כפי שהבטיח, טלפן לאילת, לפי השם והכתובת שמסר הלה. אולם התברר שבכתובת באילת, מתגוררת אלמנה שאין לה כל קשר לאיש והוא אינו מתגורר כלל במקום. היא סיפרה שמביעים אליה מכתבים מבית חולים, מחברות כיטוח ומאנשים, שמחפשים לשוא אתר האיש.

אתמול, בשעה 8.30 בבוקר, נקלע האברך לנמל התעופה בלוד, ושם "גילה" את המיפוס הלז, "משוחרר" עם אברך אחר... הוא מיהר לגשת אליו, ושאל אותו אם "נתקע בלי כסף"... ודרש להשיב מיד את הכסף. הלה טען שזב כי פשוט יצא מבית חולים... והוציא את המסמך שנשא תאריך מלפני 10 ימים, עם... מדבקה לבנה עליו, נושאת תאריך "משופץ", 20 לאוגוסט... אתרי שהתברר לו כי לא יוכל להתחמק, שלף 50 שקלים, "התנצל" כי "הפתק נפלם לו", ונשא רגליו תמלם מהמקום...

משרד החקלאות ייקרא להבא: משרד החקלאות ופיתוח הכפר

הממשלה אישרה את הצעת שר החקלאות לדרוש את סמכויות משרדו. על פי הצע, יקבל המשרד אחריות כולל לת על פיתוח הכפר בישראל ושמו ישונה "למשרד החקלאות ופיתוח הכפר". לדברי אנשי משר רד החקלאות, יש בכך הכרה של הממשלה "במציות המיוחדות ובצרכים הייחודיים שבאזורי ההתיישבות הכפרית ובהכרח לתת להם מענה מתאים".

במשרד החקלאות נשלמות ההכנות ליזום, תכנון ופיתוח המרחב הכפרי. השר צוד הודה להקים במשרד מטה מיוחד, שיפעל תחת סמכות הרשות לתכנון, שמטרתו להעלות יוד מות לפיתוח הכפר ולתיאום בין משרדי הנדש לשם כך.

בהודעה שפירסם משרד החק־לאות נאמר, כי הצוות בהתחבת תחומי הפעילות של משרד הח־קלאות עלה עקב השינויים שחלו בשנים האחרונות בתעסוקה כקיבוצים ובמושבים, המעבר של חקלאים לתעסוקה בענפים אחרים ושינויים תבחויים ואר־גונים בכפר ובמרחב הכפרי.

בישיבתה אישרה הממשלה גם את העברת רשות שמורות המבע ממשרד החקלאות למש־רד לאיכות הסביבה. המשרד לאיכות הסביבה יהיה אחראי מעתה על שמורות המבע, האת־רים הלאומיים ואתרי ההנצחה. השר צור הציע להקים יוצת מנכ"לים, בראשות מנכ"ל מש־רד ראש הממשלה צבי אלדרוטי, אשר תתאם, את פעולות הסיירת הידוקה הכפופה לרשות שמורות המבע. מרם נודע מהן התגובות להצעה זו. (עתי"ם)

הרמכ"ל מיתה את תת־אלוף נדשן שפר לתפקיד ראש אגף כח אדם במקום הכל־לי של צהל"ל. ואל"ל שפר יכנס לתפקידו בה באלול תשנ"ה, ויחלה לדרגת אלוף. הוא יחליף בתפקיד את האלוף יודם יאיר שמתכונה לתפקיד ניספת צהל"ל באוהיב ובמקומה במקומו של האלוף בזורא רום, המסיים 33 שנות שירות ומשתחרר מצה"ל.

שוחררו פעילי "חי וקיים"

בית משפט השלום בירוש־לים הורה ביום ב' בצהריים לר־שות לשחרר בתנאים מגבר־לים את תשעת פעילי תנועת יחי וקיים" שנעצרו בעת שניסו לעלות אל הר הבית ולהתפלל בו.

במהלך הדיון בקשה המשט־רה להאריך את מעצרם לצורך השלמת החקירה, אולם השופט דחה את הבקשה וקבע כי החש־דות — 8 בוגרים וקטין — אינם מהווים סכנה לציבור.

ארכיאולוג נפל לבור ונהרג

יואב שגיא, כמדמם בן 31 מקיבוץ יסבתה, נהרג לאחר שנפל בבאר לתוכה של בשוד לך לקפוץ צברים (בברים) בשמה קוצני סכוך מאזור בית מזבדן.

מחקירה ראשונית של המ־שטרה עולה כי הוא לא הבחין בפתח הבאר, מעד ונפל לתוכה.

נחנך מוביל החשמל הארצי החדש

מוביל החשמל הארצי נחנך ביום ב' בצומת אייל שבשרון.

אוטוסטרדת התשמל הארצית החדשה תגדיל פי שש את יכולת העברת החשמל כצפון לדרום ותתרום לשיפור אמינות אספקת החשמל ולהתלת עלויותיו כשל צימצום איבודי ההולכה של הא־נרגיה. בהקמתה הושקעו יותר מחצי מיליארד דולר. אורכו של המוביל — כפחות־הקוה לקטריה — 51 ק"מ החוצים את השרון המשולש והוא מצמוך למוביל הדרומי מתחנת הכח רוטנברג באשקלון עד פתח־תקוה.

בטקס חנוכת הקו החדש הש־תתף שר האנרגיה גדעון שגב, יו"ר הוועדת המנהלים של חברת החש־מל עדי אמוראי. מנכ"ל החברה רפי פלר ואישים נוספים. אמוראי אמר כי קו זה הוא כיסוי לצכיהה המאתגת של חברת ההשמל והוא מכמא את היכולת לספק חשמל לכל דורש בכל וכן באיכות אכ־ה. אמוראי הוסיף: "חברת החש־מל היום שוקדת על הקמת פרד־יקטים בסרר גהיל שהסרינה מרם ידעה ותגיע ל־10 אחוזים מהה־שקעות בישראל בכל התחומים".

פלר, ציין שחנוכה הקו, הוקא כיום הפיגוע, מצביעה על הצוקר מחוסן העוקף הסבוליתי.

מצוה לפרסם עושי מצוה

מערבת העלון "שמעו ותחי נפשכם" מבקשת בזאת לפרסם את שמות האנשים דלהלן אשר "עמדו על הברכה" בשל התרומה שתרמו בעין יפה עבור הוצאת העלון.

הרב טוביה בלוי — מאה דולר.

הרב אלעזר גלבשמיץ — מאה דולר.

הרב יעקב פרידריך (מאנטוודפן) — מאתיים דולר.

ד"ר אלחנן ידוואב — מאה דולר.

בהזדמנות זו, אנו פונים בבקשה מעמק הלב לכל קורא ומוקירי העלון "שמעו ותחי נפשכם" שיסייעו לנו בהמשך הוצאתו לאור וכך לוכות אה עם ישראל בארץ ישראל ומחו־צה לה.

חובתם של הרבנים הראשיים

☆

כן, גם היום ואולי דווקא היום, מן הראוי והנתוץ להידרש לכל נושא או ענין שיש בהם כדי להדוף כל נסיון לפגוע ביסודות ההדות — ולהציב מכשול בדרכו של עם ישראל. לכן, סוב היה שהתקיימה הפגישה בין ראש הממשלה, שר הדתות והרבנים הראשיים: הרב"מ לאו והגר"א בקשי־דורון. נסיבות היום והשעה, אילצו את ראש הממשלה ושר הבטחון להתמקד כל־כולו בנושא שבער על סדר היום: הלא הוא הפיגוע הרצחני והנתעב, ולנסות להעניק מענה, מלא או חלקי, לשפע בעיות הבטחון שהאירדע הקשה חשף. אבל, הנושא שלשמו זומנה הפגישה הזו — קיום ועמוד גם אם מתוקף הנסיבות נרשם סיטול דחוף ביותר בנושא הבתער — ומבחינתנו לא קיים זמן שאינו מתאים להידרש אליו.

מה שמעולל שר הדתות פרופ' שמעון שטרית, בהצהרותיו לא פחות ממעשיו, הינו דבר תמוה מני תמוה. האיש, פשוט מתקלם בקדשי ישראל, פוגע במורשת אבות, ומנסה " באילו כתתכם — לחסית יהודים נגד מורשת אבותם. גם אם בפעל הצהרותיו של שטרית אין הופכות לעובדות בשטח, משום שאף רב אחראי בישראל לא ישעה, לא להוראות ולא לדר מלצת הנגרות את ההלכה הפסוקה והמסורה לנו מדור לדור, הרי שאצל חלושי־אופי, אצל מי שלא הרבו לשנן וללמוד, עשויות הצהרות השר להוות דחיפה שלא לקיים את מצוות התורה גם בנושאים היסודיים הרגישים ביותר.

בהקשר הזה, אין לדבנים הראשיים, שנבחרו לתפקידם הממלכתי, אלא לצאת חוצץ כנגד השר שלאורה ממונה מיניסטראלית על תחומים שהם פועלים בהם. הרבנים הר־אשיים אינם יכולים לנהוג עמו בריפלומטיה. הם אינם רשאים להבים לחשש שמא יעמה הלו להצר צעדיהם או לפגוע בהם מתוקף סמכותו הפוליטית. עליהם לוסר לו בשפה ברורה, שאינה משתמעת לשתי פנים, כי מעשיו הם מעשים שלא יעשו והצהרותיו הינם הצהרות שאסור שייאמרו ע"י מי שנושא בתפקיד שר הדתות — חו אכן היתה מסרתם בפגי־שה אתמול. שיאיים לפרסם: שיעתור נגדם לבי"ב. הרבנים הראשיים, סכיון שהם מופקדים על מערכת השיפוט הרבני ועל מימסד הנישואין והגירושין ושאר ענייני הדת, חייבים לומר ל

תופת וזוועה ברמות אשכול

אתמול בבוקר, בשעה 7:55 החרדה ירושלים משלוחה. בשדרות אשכול, סמוך לבית הספר רנה קאסן, בנצץ עצמו מרצח מתעב עם מטען חבלה רב־עוצמה, בחלקו האחורי של אוטובוס אגד בקו 26 א, שנסע לכיון האוניברסיטה העברית בהר הצופים. מטען החבלה ששקל כשבעה קילו חומר נפץ, קטל חמישה נסעים נוסף לפציעתם של כמאה. ומעצמת הפיצוץ נפגעו גם נוסעי אוטובוס "אגד" בקו 9 שנסע במסלול המקביל. המחזות הנוראים והזוועה המחרידה, קידמו את פניהם של עשרות אנשי מד"א, "הצלה" ואנשי חברה קדישא "חסד של אמת", שחשו למקום מכל חלקי ירושלים.

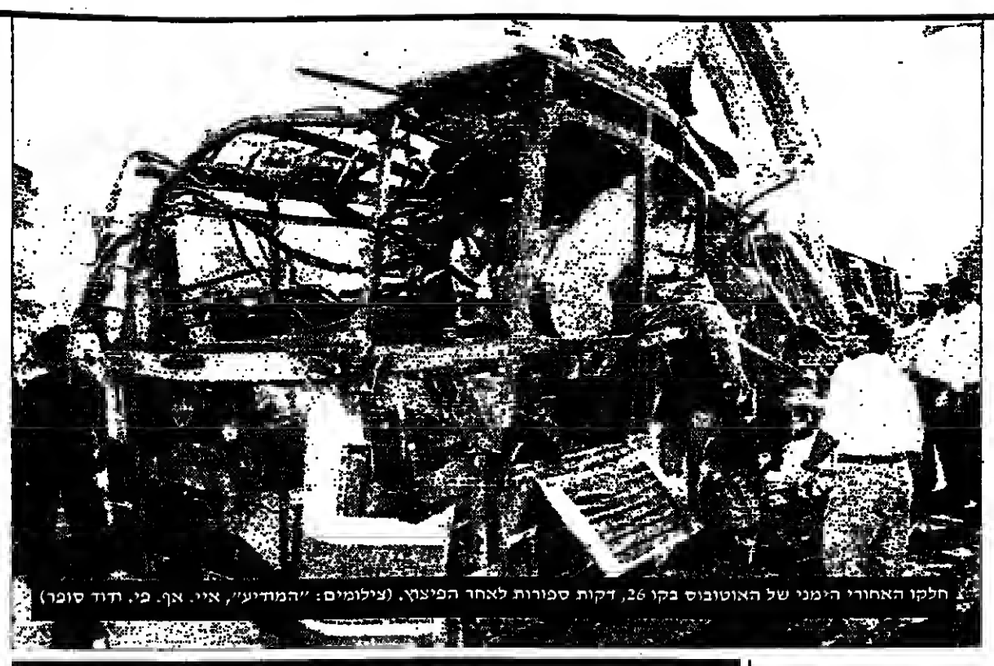

חלקו האחורי הימני של האוטובוס בקו 26, דקות ספורות לאחר הפיצוץ. (צילומים: "המדיע", איי. אף. פי. דוד סופר)

מאת צוות סופרי "המדיע" ועתו"ם

השעה היתה 7:53 בבוקר. בצומת דרחובות קארל נטר־כעבר המיתלה־שדרות אשכול בירושלים, נסו לאיטם שני אוטובוסים של "אגד". האוטובוס הראשון, הדרמטרקי בקו 26 א, היה בדרכו משכונת קריית יובל אל קמפוס האוניברסיטה העברית בהר הצופים. בקו האוטובוס העבר במרכז ירושלים, וסמוך למסמ הארצי של המשטרה זרו ישובים באותה. שעה סמוך־נים, אנשי משטרה, אורדים מרוץ לעיר אשר כאו לנמוש כאן ביסי הקיץ החמים. בשעה 7:55, לאחר שתחנה האוטובוס הראשון את הצומת, ובעת שעקף אוטובוס אגד אחר בקו מספר 9, אירע פיצוץ אדיר שהחריד את כל האיזור. הפיצוץ, שאירע בחלקו האחורי ימני של האוטובוס, קטל חמישה נוסעים. מעוצמת הדף הפיצוץ, נקרעה תקרת וחלק האחורי של האוטובוס, התנפצו השמשות ושתיים מהדלתות האחוריות נקרעו מציריהן. תקרת האוטובוס, חלקי פח מהצדדים ומסגרות הדלתות התעוותו באיר, וחלקם עמדו בקרקע רק בגיד הדרוק של הצומת, במרחק של 30 מטרים ויותר. קו מספר 9, אותו עקף האוטובוס נפגע אף הוא כתוצאה מהדחף, חלונותיו התנפצו הרסים התפוזו על פני כל הצומת.

הזוועה הנוראה המחזות המחרידים. הרציאו משלוותם מאות אנשי כחות הבטחון הה־הצלה, שחשו למקום מכל חלקי ירושלים.

רונן שמואל, נהג האוטובוס שבו אירע הפיצוץ, סיפר: "היה פיצוץ. כל האוטובוס התעוות, ראיתי מקרימה אנשים עם דם על הפנים. לא היה שום דבר חשוד בקרב אוכלוסית הנוסעים של האוטובוס רובם היו סמוכ־טים בדרכם לאוניברסיטה בהר הצופים ושוטרים בדרכם למטה הארצי".

האוטובוס יצא בשעה 07:19 ממסוף האוטובוסים כרמת שרת. "סרקתי את האוטובוס כפי שאני עושה מדי בוקר ולא היה בו חפץ חשוד", סיפר שמואל. האוטו־כוס אמור היה להגיע בשעה 08:10 לאוניברסיטה העברית בהר הצופים.

שמואל נפגע באורח קל מה־לם ואמור היה להישלח עוד אתמול לבית, ויחד עם עוד 19 פצועים נוספים שהובאו כמצב קל לבית החולים הדסה הר הצו־פים. שמואל, תושב שכונת נילה עובד כנהג כ"אגד" כשנה וחצי. אל מיטתו בחדר המיון הגיעו בשעות הבוקר שוטרים ממרחב ירושלים כדי לגבות מכנו עדות או פרסים על שארע באותו בו־קר.

"פתאום הרגשתי בום, חשב־תי שהיתה תאונת דרכים והאר־מובס נכנס במכונית", מספר אסף דדון בן 15 שנסע בקו 9 יחד עם חברו. "היה ריח רע של שרוף, משהו נפל עלי, קפצתי מהחלון והתרחקתי מהאוטובוס. מסביבי ראיתי פצועים. זה היה נורא".

הדסה סיגל, תיירת מארה"ב גם היא נפצעה קל, חברתה שיש־בה באותו האומובוס, סיפרה: ראיתי את הזכוכיות עפות ואנ־שים עולים אחד על השני".

אנשי "הצלה" בזירת הפיגוע

"הצלה" — ירושלים

ארגון המתנדבים ירושלמי "הצלה", ועמו מאסף חסד רבי אנפין ורב־מעללים, הראוי לסיקור בפני עצמו. תורת קרתנו, מרוכזים מתנדבי כל דגמים האורים והמשורים בתחום הר־שאה והעזרה לזולתם — מהדיון הם מתלים בתיאום מלא עם שרותי מגן־דוד אדום, הכר יום בעומס בכל חבלי ירושלים.

עולמות מלאים הם קיימו במלון, שנות עבודתם. בשנה הנלפת, טיפלו מתנדבי הצלה בלמעלה מ־4,000 (!) מקרים. הצילו חיים, הקלו על יסורים, והחישו מוגר לחולים — עשו את המוטל על בשר ודם לעשות בסמנות. "הצלה" — מכאן שניתנה לדמאים רשות לטעות.

למרות הזריקה הגדול, עשיתם הרבה שאינה. מוצעת כמעט גם אם ידעים שהיא קיימת. אתמול באו, בגדולתו, לדי בדמי, גם מסירות, גם התמדה, גם עקבות ואחריות וגם מיומנות נפלאה.

בסיכומו של יום, לאחר שעות של עבודה פיזית מדשה, נתרכו הרשומים. "הצלה" הפעיל שמונה מרכזי הפעלה ב־92 מתנדבים, 88 מהם — גברים ו־4 נשים. מהם אמבולנס הם מצלו בשלוש קריאות בלבד — מטפלה נמצא כמעט ממקום הפיגוע הסמוך. הפעולות הנרחבות הנדרשות הם, כדי לעזור לאנשים לקיים לבוא לזרתם. קריאה שלישית — מתבקרת את הקשרים כחסר של אמתי פחד־נולות הנדרשים הזיפוש אחר כל שרד מסתם.

הם היו ראשונים בחלש לעזרה. כמו ממתנדבי "הצלה" מתנדרים בשכונה מסנדיה־נסיכה, הזעקתו הראשוני בקשר הזיק אותם עם רכבם לעמדת הפיגוע ובמשך, ותן־ביקות ספורות, מסקר הזירה מטעם מד"א אינו קיר יעדבסקי, מנ־מנהל המחוז. מסקר הזירה מטעם "הצלה", הינו ציר הארגון הרב אברהם אורי לינבוגר.

כולם ממשמעים, הנחיות מתקלאות עד נפש. הדיים אמנות בעבודה. הזיא נמשיון כמרומנה. מי שעוקבים אחריהם, גם מן הצד המקצועי, מתפלאים. לבית הקולים "שערי צדק", שהוכ־ערך בצורה מרפואית לקליטת הנפגעים הרבים שהגיעו אליו, מביע אמבולנס שאנשי צוותו הוקם אנשי "הצלה".

הם מוסרים את הפצוע הקשה ליד הצוות המומחי ואנים לדרכם. ואותו צוות, כשהוא מתבונן על הטיפול שהנעש לפצוע דרוש הדים, אשר האמבולנס הגיעה לדגלו, מבשה אמן: מקר צוני, לא מרשים: "כל הכבוד להם", הם אומרים.

ראשי מגן דוד אדום, שהם נקלטו לשבחים על עבודתם המסורה של אנשיהם, לא מסתפקים את הערכתם הפומבית לאנשי "הצלה". אשר בלעדיהם, הם מתקשה מדיא לעמוד בנטל הכבד שהציב הפיגוע הקשה הזה.

ארי, כמה שזה מצער — שהדבר הזה להיות למן וישואל קבע מדי: פיגוע המוני — ומר לציר מסכה של קדוש השם מצד אברים מפלאים ומסרים. הנושים עבודת קדש של "הצלה" בסיבע לחיים, ר"חסד של אמת" למי שנקפד פתיל חייהם.

כוחות הבטחון ליד אוטובוס המוות

האוטובוס התלקח, הנוסעים עפו ההוצה

נהג האוטובוס, מנחם מינס שנהג בקו 9 סמוך לקו 26 בו ארע הפיצוץ ואשר נפגע גם כן סיפר: "אני נסעתי בקו 9 לכוון הר הצופים, מצד שמאל עקף אותי קו 26 ובדיוק כשהוא היה בעקיפה ונצמד אלי, ארע הפי־צוץ. מצבי טוב אך היו פצועים וגם הרוגים באוטובוס". מינס נפגע מרסיסים בכל גופו.

שמוליק כרמי המתגורר סמוך למקום הפיגוע סיפר כי המחזה היה מזעזע, "בערך בשעה 7:55 כשהחנעתי את הרכב בדרכי לע־בודה שמעתי פיצוץ עז שהקפיץ אותי מהמכונית. ראיתי אנשים יוצאים מהאוטובוס הבוער. המ־צב הזה מזעזע הסון אברים פזורים על פני שטח נרחב".

עדה ראייה שעמדה בחלון כיתה סיפרה. "עמדתי בחלון ושמעתי פיצוץ, פיצוץ אדיר, האוטובוס התלקח, האש פרצה, אנשים ונופות הועפו החוצה, אנשים מתו באוטובוס, והאש עברה גם לאוטובוס השני.

הכל הוחלטות. הרמזורים. ראיתי אנשים הרוגים, רצתי לע־זור לשתי נוסעות שנפגעו, היו אנשים שצעקו לי שהם לא שומ־עים כלום וביקשו עזרה".

עדה ראייה אחרת סיפרה בהתרגשות, "חציתי את הכ־ביש, פתאום שמעתי פיצוץ, ראיתי אנשים מאבדים את הכיוון יצאו מהאוטובוס לא יד־עו מה לעשות ולאן ללכת, לא יכולתי לעזור. הייתי בהלם, זה היה מזעזע".

חלקי אדם

"הגעתי למקום של הפיצוץ ממש שתי דקות אחרי שנשמע, והכל היה מלא עשן, פצועים וצעקות", כך סיפר לכתב עתו"ם יוסי גולדברג, מתנדב של "הצלה ירושלים". גולדבר־ג ציין, כי בשל קירבת התחנה למקום הפיצוץ הגיע במהירות שיא למקום וכבר הנראה היה איש כחות הצלה הראשון שה־גיע למקום.

"חלקי גופות ואדם היו מפוז־רים גם במרחק של כמה סטרים מהאוטובוס היה צעקות של פצועים", אמר גולדנברג והו־גיש כי בתוך דקות ספורות הגי־עו למקום כחות גדולים של מד"א שפינו את הפצועים, במ־הירות רבה.

פינוי הנפגעים

מאת צוות סופרי "המדיע" ועתו"ם

41 מהפצועים, ברובם פצר עים קל, הגיעו לבית החולים שערי צדק בירושלים. 2 מתוכם מוגדרים פצועים בינוני ו־2 פצר עים בינוני עד קשה. כל ארבעת פצועים אלה נמצאים בחדרי ניתוח.

שתים מהפצועות קל, שרה ואתי, עלו על קו 26א' הנוסע מקרית יובל, שכונת מגוריהן, אל מקום עבודתם שבאוניברסי־טה העברית שבהר הצופים. הם סיפרו שכשהגיע האוטובוס לרמזור, שמצוי ליד בית הספר רנה קאסן הם שמעו פיצוץ והר־גישו כי העולם סביבן הופך שחור. לאחר מספר שניות של הלם הן הבינו כי מדובר בפיגוע חבלני.

הן נימו לצאת מהאוטובוס, אולם התקשו בשל האבדלמר־סיה שהיתה בתוך האוטובוס.

26 מפצועי הפיגוע הועברו לבית החולים "הדסה" הר־הצו־פים. מבין הפצועים שהגיעו אחת פצועה באחזה אנוש הועב־רה לבית החולים "הדסה" עין כרם לניתוח. 5 פצועים נוספים מצבם מוגדר בינוני ו־4 מהם יושאדו בבית החולים הדסה הר־הצופים ואחד יעבור לניתוח בבית החולים "הדסה" עין כרם.

דן ודזמן, רופא כירורג בבית החולים הדסה הר־הצופים מסר, כי 20 פצועים מצבם מוגדר קל והם ישוחררו לבתיהם עוד היום.

הפצועים סובלים מרסיסים, חתכים ופגיעות המאפיינים פגי־עות חלם. ד"ר ודזמן מסר כי הפצועים שמצבם מוגדר בינוני סאופיינים בפגיעות בכלי דם מרסדיים חזבלות בעיניים כתוצ־אה מרסיסים.

מבין הפצועים קל שפונו לכית החולים גם נהג האוטובוס קו 26א' אשר בו היה הפיצוץ. הנהג מספר כי מרק את האוטוב־כוס בתחנת היציאה ברמת־שרת וכי לא הבחין בנוסעים חשודים שעלו לאוטובוס אולם אחה הנוסעות טוענת, שראתה אדם חבוש בכיפה בעל מבטא ערבי שנשא מזוודה.

19 פצועים הגיעו לביה החר־לים הדסה עין כרם. מתוך 19 הפצועים ישנו פצוע אחד כמצב אנוש ובשעת מסירת הדו"עה הוא נמצא בחדר ניתוח. 5 פצר־עים נוספים במצב קשה, 5 בינוני והיתר באורח קל. כל הפצועים למעט הפצוע האנוש אושפזו ביחי הסראומה של בי"ח.

ד"ר אבי ישראלי המשנה למנכ"ל כתי החולים הדסה כ־ר שואל מטר, כי חלק מהפגיעות באברים פנימים והיתר מכווית ומפגיעות שסחיות יותר. "בית החולים שלנו ערוך למפל כמצב ולצערנו אנו נאלצים לעשות את הי", אמר, "היה כאן צוות גדול מאוד של רופאים היתה בעיה לשחרר חלק מהצוות. לבל חר־לה יש כיוהדג הוא קורא כהתאם לצורך ולפגיעה לרופאים נוספים — רופא עור, אף אוזן וגרון ובו".

אל בית החולים ביקור חולים בירושלים הגיעו 4 פצועים, כולם במצב קל. מבין הפצועים שתי נוסעות סבלניה, שהיו בדרכן לאולפן עברית באוניברסיטה העברית בהר הצופים.

"היו הרבה תלמידים מהאול־פן באוטובוס שכן היגו כרכנו לשיעור אשר מתחיל בשעה 08:30 בבוקר", סיפרה אחת מהן. "פתאום היה פיצוץ בחלק האחורי של האוטובוס. ישבתי מקדימה. זכוכיות החלו לעוף. התכופפתי וכך לא נפגעתי.

חילים שהיו באוטובוס פרצו את הדלת".

היא סיפרה, כי אחר כך יצאה מהאוטובוס וכשהביטה לאחור ראתה את החלק האחורי של האוטובוס כשכולו הרוס. הנה־לה בית החולים אפשרה לשתים להתקשר למשפחותיהם בבלניה ואחר הפיגוע הקפלני.

מאותו רגע, 7:55 בבוקר, בו נשמע ה'בום' האדיר שהחריד אה שכתת ירמת אשכול', הפך השעון ל'פצצת זמן מתקתקת'.

דסמת מחת השוערה כאיחוד, כאילו עסד היקב מלכת, ומיד לאחר מכן נראה הסמה כזירת קרבות כסאריכו. ככיות וזעקות שכר נשמעו מכל עבר, אנשים שפניהם ספריהות נראו שרועים מבלי יכולת לנוע, וסכל פינה ניבטים מחות וזעה שקשה לר־אותם. קשה להגדירם ולא ניתן בכלל לתארם. מה שרוצחים שפלים עשו לבחיר היצירה: הארם.

— — ניהגום עלי־אדמות!

סיעתות האמבולנסים וצופר־כחות המשטרה חורעות הבט־חון הדהדו ונשמעו למרחקים. כל הדרכים מובילות למרגלות רחוב בר אילן, בואכה ציר אשכול.

הצירים הראשיים נחסמו. פק־קי תנועה ארוכים השתרכו לאר־ך קילומטרים ושיתקו כמעט כליל את שגרת־יומם של הירד־שלמים.

ובצומת הרחובות: רמת אש־כול־נמר־עבד המיתלה, סמוך לגבעת התחמושת — חזר על עצמו המחזה המזעזע, שהרעיד את נימי הנפש והותיר צלקות בל־ימחו בכל מי שנכח בזוועה האנושית הזו.

מתוך שני האוטובוסים הח־רוכים שניצבו במרכז הצומת, החלו כחות ההצלה — מד"א וארגון 'הצלה' — שאנשיו זכו אתמול לשבחים רבים על מסי־רותם ומיומנותם — מפנים את עשרות הפצועים והגופות. רבים מעדיפים בשעה קשה זו להתר־חק ממקום הארוע ולהסיט את מבטיהם מהסראה המצמרר, נר־כה הנישאים על אלונקות, פצר־עים ושותתי־דם, המפונים בזהי־רות ובמהירות מתוך האוטובר־סים היישר לאמבולנסים הממתינים.

שברי זכוכיות, נתחי־אוטובר־סים, זונות משקפים, תפצים

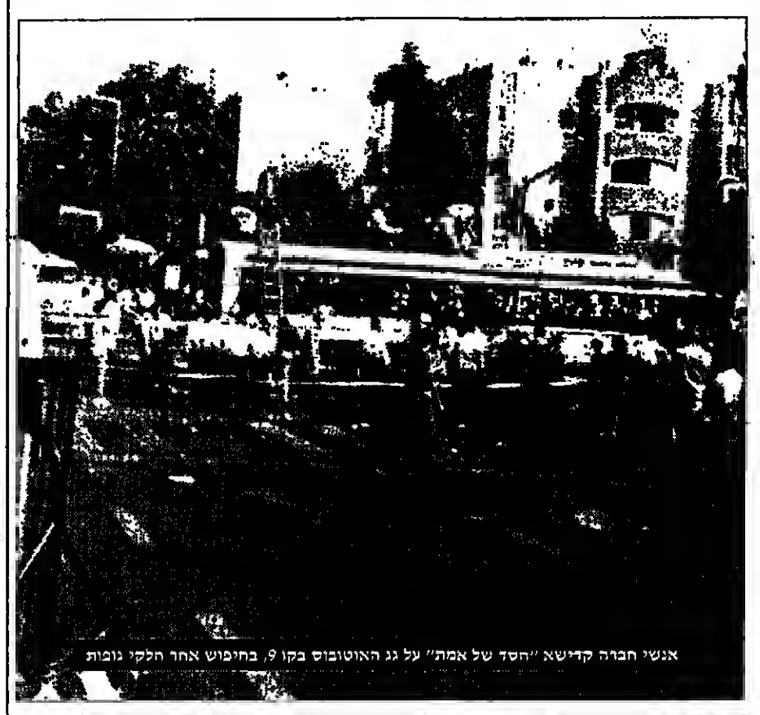

אנשי חברה קדישא "חסד של אמת" על גג האוטובוס בקו 9, בחיפוש אחר חלקי גופות

"ויציל נפשותינו מן השעות הרעות"

פיגועי ההתאבדות הרצחניים מתרחשים בעיקר בין השעות 6 ל־10 בבוקר. ארבע שעות של חרדה

מאת א. מאיר

"ארבע שעות של חרדה, כך מכנים במערכת הבטחון את 240 הדקות מן הנרחשו שבשה פיגועים, במהלך השנה חתי ראשונות.

בנמשת הצבא מדיעים לעובדה שהמחבלים המתאבדים בחרים את שעות הפעילות שלהם דתקא בשעות אלה. יש לכך שלוש סיבות:

1. המחבל המתאבד מנבל את העובדה שציבור הנוסעים הנשב באוטובוסים אינו עיתי דיו מיד עם צאת לדתו, בשעות הבוקר המוקדמות.

2. המחבלים המתאבדים יוצאים למשימה מרצת בדיעה צלולה, ובדרכו, בדרך, שכנה, אתי שהמחבל כבר החליט להתאבד ולהפוך לשהיד. הוא יכול לבצע את משימת המתאבדות מיד בבוקר של יום.

3. הפחד והחרדה שהם יחסים ומחמת הנפשית לא תצא אל הפועל, מלחיצים אותו, והוא מפרצץ עצמו עם המטען הקטלני זמן קצר לאחר שעלה אל האוטובוס.

בדיקה בארכיון "המדיע", הצלתה את המימצאים הבאים:

* הפיגוע בעפולה, בר ניסן תשריר, שקיפח את חייהם של שמונה נוסעים, הנרחש בשעה 8:30 בבוקר.
* הפיגוע בעמנואל, בר אייר תשריר, שקטל חיי חמישה נוסעים, הנרחש בשעה 9:30 בבוקר.
* הפיגוע בנתניה, ר' ניסן תשריר, שקטל חיי ארבעה 20 נוסעים, הנרחש בשעה 8:55 בבוקר.
* הפיגוע של המחבל המתאבד בחנות הסנה בבתי האומה בירושלים, בכ"ב סיון תשריר, הנרחש בשעה 6:15 בבוקר.
* הפיגוע בעמק בית ליד, בכ"א שבט תשריר, שם נרצחו 21 חיילים ואזרחים, הנרחש בשעה 8:51 בבוקר.
* הפיגוע בעומת עלית בר־מרגן, בכ"ב־תמוז תשריר, שבו מצאו את מותם חמישה נוסעים, הנרחש בשעה 8:34 בבוקר.
* הפיגוע אתמול ברמת אשכול בירושלים, שבו נרצחו חמישה נוסעים, הנרחש בשעה 7:55 בבוקר.

לכחות הבטחון "חשבון אחוך" עם עייאש. עייאש, כן 31, חשוד שהכין את ממעני הנפץ לפיגועי ההתאבדות של החאמס בשנתיים האחרונות. שלמרנות הבטחון משקיעים מ־רח עצומה — חסרת תקדים, לדברי בכירים במערכת הבט־חון — של זמן, אנרגיה ומשא־כי כחו אדם ללכידתו. עד כה ללא תוצאות.

למרות מאמצי שלטונות הבטחון, עייאש מצליח לחמוק מהם בהתמדה. עד תחילת 95', סברו כמערכת הבטחון שעייאש נע בין כפרי צפון הגדה המערב־ית. אולם לפני מספר חודשים נמסר, שבכל הנראה חמק לרצ־עת עזה. אתמול התברר, כי שלי־חיו של עייאש הגיעו לירושלים.

אין כמעט ספק, שמתכנני הפיגוע הרצחני כיוונו אותו לש־בוע זה, שבוע שבו אמורים ישר־אל הפלשתינים לסכם את הסכם אוסלו כ'. חברי עז א דין אל־קאסם של החמאס ובראשם המ־בוקש עייאש, העריכו כי רק פיגוע המתי עם מספר רב של נפגעים, יוכל לעצור את השיחה בין ישראל הפלשתינים: יבין מאד את הרשות הפלשתינית, ועד יחור מכן, ילבה את ההת־נגדות בקרב הישראלים והמת־ישבים ליציאת צה"ל מסרכזי הערים בגדה.

ולמרבה הכאב והיגון, הם הצליחו.

הם הצליחו, ר"ל, להרוג חמ־שה נוסעים ולפצוע קרוב לסאה; הם הביאו להפסקת השיחות כין ישראל והפלשתינים; הם גרמו לליבוי יצרים בקרב המתנחלים שכבר הודיע אתמול שלא יעברו לסדר היום לנוכח הרצח הנתעב.

★

פעולת הרצח אתמול בירוש־לים, אירעה בשעה הפחות מתו־אימה עבור המשא ומתן המדיני. הנושאים והנתנים יתקשו להס־שיך להתעלם מן האירוע, בדיוק בשעה שעליהם להסכים עם העברת אחריות רבה יותר למ־שטרה הפלשתינית ולשיחתי הבטחון של עיראק, במלחמה

(המשך בעמוד ה')

עדות / מ. כספי

כבשדה קטל

הייתי שם, בשדרות לוי אש־כול, אתמול בבוקר זמן קצר לאחר הפיגוע הקפלני.

מאותו רגע, 7:55 בבוקר, בו נשמע ה'בום' האריך שהחריד את שכתת ירמת אשכול', הפך השעון ל'פצצת זמן מתקתקת'.

דסמת מחת השוערה כאיחוד, כאילו עסד היקב מלכת, ומיד לאחר מכן נראה הסמה כזירת קרבות כסאריכו. ככיות וזעקות שכר נשמעו מכל עבר, אנשים שפניהם ספריהות נראו שרועים מבלי יכולת לנוע, וסכל פינה ניבטים מחות וזעה שקשה לר־אותם. קשה להגדירם ולא ניתן בכלל לתארם. מה שרוצחים שפלים עשו לבחיר היצירה: הארם.

— — ניהגום על־אדמות!

סיעתות האמבולנסים וצופר־כחות המשטרה חורעות הבט־חון הדהדו ונשמעו למרחקים. כל הדרכים מובילות למרגלות רחוב בר אילן, בואכה ציר אשכול.

הצירים הראשיים נחסמו. פק־קי תנועה ארוכים השתרכו לאר־ך קילומטרים ושיתקו כמעט כליל את שגרת־יומם של הירד־שלמים.

ובצומת הרחובות: רמת אש־כול־נמר־עבד המיתלה, סמוך לגבעת התחמושת — חזר על עצמו המחזה המזעזע, שהרעיד את נימי הנפש והותיר צלקות בל־ימחו בכל מי שנכח בזוועה האנושית הזו.

מתוך שני האוטובוסים הח־רוכים שניצבו במרכז הצומת, החלו כחות ההצלה — מד"א וארגון 'הצלה' — שאנשיו זכו אתמול לשבחים רבים על מסי־רותם ומיומנותם — מפנים את עשרות הפצועים והגופות. רבים מעדיפים בשעה קשה זו להתר־חק ממקום הארוע ולהסיט את מבטיהם מהסראה המצמרר, נר־כה הנישאים על אלונקות, פצר־עים ושותתי־דם, המפונים בזהי־רות ובמהירות מתוך האוטובר־סים היישר לאמבולנסים הממתינים.

שברי זכוכיות, נתחי־אוטובר־סים, זונות משקפים, תפצים אישיים — הכל התפור כאן, בלאחר פונרום הסעדר זכרד־נות מתקופות אפלות שנרשמו בהיסמוריה הנקובה מדם של העם היהודי.

בשולי הכביש והמדרכות ניצבים עוברי־אורח ותושבי הסיבה, מתחתם, מעליהם, כך גם בחצר כית הס־פר הסמוך, על־מנת לתור אחר שאריות ופריטים שיש להביאן לקבר ישראל.

שעה קלה לאחר מכן, כבר הפך הצומת להפגנה ספונטאנית הסונית. אלפי אזרחים נזעמים שהתגודדו סביב האיזור המגודר עליו שסרו מאות שוטרים חזיילי מג"ב, פרצו לפתע את המחסומים ופתחו בהאגות רמות בגנות המ־משלה וסדיניותה.

"זה לא שלום — זה מרור", זעקו המפגינים בגרון ניחר.

התחושה כאן קשה מנשוא. הזעם והתיסכול זועק עד לב השמים. יהיה זה ציני מדי לתר־גם את מה שאירע כאן למונחים פוליטיים. אבל למורת רוחם של יהודים רבים, הכואבים ודואבים על דם יהודי שנשפך בראש כל חוצות, כאלה שאינם בהכרח מזוהים עם 'שמאל' או עם 'מרז' — זה מה שצפוי לקרות.

חברי "הצלה ירושלים" עוסקים במלאכת הקודש

מזוית אחרת / מ. שלום

השלום המזוין

יש 'מאבק מזוין'. שתי המילים הללו — 'מאבק' ו'מזוין' — תפורות היטב. אבל יש גם 'שלום מזוין'. לא בכל מקום בשלום קיים אבמורד בזה, כי אם במקום אחד על פני בחר הארץ: בארץ הקסנה הזאת: ארץ ישראל. רק כאן יש 'שלום מזוין'.

אין עם בעולם ואין אוטה ככל קצוי תבל, וכל־שכן סרינה בלשהי על פני הגלובוס, היכולים לחיות עם הגדולה שכסותירות — "'שלום' 'מזוין'".

רק כאן. רק במדינה בה מנהלים 'שלום' עם אותה אוטה שפלה השולחת ידה בפרעות רמים.

אבל כבר אסרנו ואת במשך השנה ומחצה האחרונים יותר מפעם אחת. כל קרבן־מרוד הופך בידי השלמון ל'קרבן־שלום'. כל מאבק־דמים מקבל כינוי: 'מאבק שלום'. בל פיגוע רצחני, עוין עד זוועה, שמחלי רם ניגרים ממנו, נקרא כפי הממשלה הזאת: 'כחיר השלום'. כל מסע ארון־אורון של לוחיות נרצחי־הפרעות ממנה כפי מחבקי ערפאת ואוהבי הישראלים: 'קרבנות השלום'...

ואין שפתי הדוברים נצרב, ולשונם לא נתק־עת, מרוב עיקשות למען צמד־מילים: 'מאבק' מזוין'. שאותן נבנים אינה מסוגלת להבינן. אבל חזקה על שקר־חר ור המתקבל על הלב, וגם השקר הבפול, כ'קרבנות השלום', מכיתן שהוא חוזר וסתגלגל מלשונם של ראבי־השלום על כנפי גלי האתר התקשורתיים — היא מתישבת על דעת הציבור, שחלקו הולך שבי אחר 'השלום המזוין'. ציבור זה, לכשיתעורר ויתנער מעלפתו שטופת־המתח, כבר יאחר את הרכבת, כנראה.

★ ★ ★

ריצת האמוק לקראת 'השלום המזוין' אינה נקלטת ולא נתפסת כראוי במחם של שניים כלבד: היה רבין־פרס.

קבוצת השמאל של מרצ הלוא מלכתחילה לות־מים בער אחיהם הפלשתינים שתינתן להם מדינה בתוככי גבולות ארץ ישראל המובטחת. הללו נאב־קים מאבק עז נגד זרמיהם היהודים ובעד אנשי שלומם המוסלמים, בסמה מתאחדת לחזק את רבבות מתישבי ארץ ישראל ביהודה ושומרון ומשפחותיהם מהאחזותם ברובי אדמת־אבות.

השמאל אמר רבון לפני הבחירות האחרונות.

אכל מפלגת העבודה — מה קרה לה?!

"מר בטחון": רבין, ר"מר סדינה": פרס — מה קרה להם? לאן הם רצים? לאן הם מובילים את העם! — לאוטובוסים ספוצצים?!!!

אפילו ידידים קרובים של ראש הממשלה ושר החוץ אינם מבינים אותם. שדי ממשלה ובקרב חוגים קרובים להם, שואלים זה לזה: "לאן חות־רים השניים? — האם הם יחדעים לאן פני המדינה מתנדות?!"

הסתירה מיגיה: ובין של צמד התיבות: 'שלום מזוין' רובצת על הישוב היהודי כקללה. שאינה כתובה. היצירה העקומה הזאת עוטפת בל אוטובוס־דמים מפויח ושסוף־דמים. היא צועדת באלם אחרי לוויות של נרצחים, מרים, ותופסת את תחבושותיהם של הפצועים.

הסתירה מיגיה ובין של צמד התיבות: 'שלום מזוין' רובצת על הישוב היהודי כקללה. שאינה כתובה. היצר־רה הקעקוה הזאת מת' גמטת בכל אוטובוס דמים מפויח. ושסוף־דמים. היא צועדת בא לם אחרי לוויות של נרצחים מרים, ותמ־פת את תחבושותיהם זבות הדם של הפצועים.

שלשום עלוו ושמעו 'שידותי הבטחון' של ישראל על גבורתו של ערפאת, כשהחלים לפעול כמרן נגד אנשי החמאס ולאחר בעשרה ימי מצור ומצוד סוף־סוף יצאו תוליות חיילי פלשתין ותיהלו קרב עם שלושת אנשי החמאס, שאחד מהם חשוד כהכנות לפיגוע התאבדות.

לא עברו ארבעים ושמונה שעות והתשובה התקבלה ליד 'גבעת התחמושת' בירושלים.

מעגל הדמים התגבר מאז הסכם אוסלו, ומאז ניתנה לערפאת הרשות להקים פה יישות לסדינה פלשתינית. לפני שנוצרו צמד המילים: 'שלום מוזין', כשהישוב ידע את 'המאבק' 'המוזין' גם היו פיגועים, ואפילו פיגועים קשים. ברם, משהחל 'השלום המוזין' גברו הפיגועים והחריפו.

הציבור הזה, שלמרבה הזוועה התרגיל למחזות אימים ולאירועי תרזה, יעבור לסדר היום. יזחזר לפסטיבלים וישוב ל'כליזמרים', יסע בהמוניו לטורקיה וישתק בברזסה הגואה, ויבואו אחריהם 'יפי הנפש' ויאמרו: "כך צריך להיות — אמור לאבד את המוראל". וישוב מר פרס ויעלה לרגל עזהה, להתחבק עם יריד הממשלה, ערפאת; ויחזה יחזיק אחריו מר רבין ויסכיר לעם כי "אם נמשיך את 'השלום המזוין' נמניק פרס ל...חמאס".

וסכיון שסמשלה זו כה גיבורה ועקבית נגד התמאס, היא מוכנה להקריב 'קרבנות שלום' כהנה וכהנה. וכך סטתובבים להם גלגלי האוטובוסים המפוצצים — הכל בגלל שרבין הוא נגד הענקת מתנות לחמאס...

לאן הגענו — לאן נגיע?!

ה' ירחם עלינו!

פרשנות / א. מאיר

"המהנדס" היכה שוב

אתמול בבוקר, שם ויחודע הבשורה הקשה על פיגוע הר־ור ברמת אשכול בירושלים, ניתחה על השב"כ הישראלי מכה כואבת. הפיגוע הרצחני אתמול, שהתרחש יומיים בל־בד אחרי שהשב"כ הפלשתיני לכד את ואיל נאסר, המחבל המתאבד שזמם לפוצץ מכונית תפחת בתל אביב, חשף את הכ־של הגדול של השב"כ הישראלי.

נכון, לשב"כ היו ידיעות מר־דיעניות על אפשרות של פיגוע תופת במרכז תל אביב. הפיגוים היו מופנות למרכז הארץ, כה־מתנה דרוכה ובכוננות מוגברת. אתמול החברר, שירושלים היתה מיעד המועדף למחבלים צמאי דם.

הכישלון הישראלי אתמול גדול יותר, משום שהמרחף אחד ר' יחיא עייאש, המכונה "המהנ־דס". האחראי למרבית פעולות ההתאבדות וגם לקשר בתחום זה עם הג'יהאד האיסלאמי, נמשך ללא תוצאות כבר כמה שנים.

בשעת כתיבת שורות אלה, לא ברורה הזהות של המחבל או המחבלת שביצעו את הפי־גוע, אבל עקבות מבצעי הרצח מוליכים שוב ליחיא עייאש, הס־בוקש מספר 1 של ישראל.

טביעת האצבעות של הרצח ברמת אשכול בירושלים, מול־כה אל אותה שיטת "עבודה" שהנה ויזם עייאש: מטען חבלה רב־עוצמה, המתפוצץ על גופו של סחכל מתאבד באוטובוס מלא וגדוש נוסעים.

אתמול הוכיח "המהנדס", קבל עם ועדה, כי הוא חי, בריא ושלם, וממשיך לשלוח את חיי־ליו המתאבדים בימים ובשעות שנראים לו.

עייאש גם זוקף לזכותו את ה"הישגי" של המחבל המתאבד שהצליח לגרום לפציעתם של כמעט כל נוסעי שני האוטובו־סים.

"ויציל נפשותינו מן השעות הרעות"

פיגועי ההתאבדות הרצחניים מתרחשים בעיקר בין השעות 6 ל־10 בבוקר. ארבע שעות של חרדה

מאת א. מאיר

"ארבע שעות של חרדה, כך מכנים במערכת הבטחון את 240 הדקות מן הנרחשו שבשה פיגועים, במהלך השנה חתי ראשונות.

בנמשת הצבא מדיעים לעובדה שהמחבלים המתאבדים בחרים את שעות הפעילות שלהם דתקא בשעות אלה. יש לכך שלוש סיבות:

1. המחבל המתאבד מנבל את העובדה שציבור הנוסעים הנשב באוטובוסים אינו עיתי דיו מיד עם צאת לדתו, בשעות הבוקר המוקדמות.

2. המחבלים המתאבדים יוצאים למשימה מרצת בדיעה צלולה, ובדרכו, בדרך, שכנה, אתי שהמחבל כבר החליט להתאבד ולהפוך לשהיד. הוא יכול לבצע את משימת המתאבדות מיד בבוקר של יום.

3. הפחד והחרדה שהם יחסים ומחמת הנפשית לא תצא אל הפועל, מלחיצים אותו, והוא מפרצץ עצמו עם המטען הקטלני זמן קצר לאחר שעלה אל האוטובוס.

בדיקה בארכיון "המדיע", הצלתה את המימצאים הבאים:

* הפיגוע בעפולה, בר ניסן תשריר, שקיפח את חייהם של שמונה נוסעים, הנרחש בשעה 8:30 בבוקר.
* הפיגוע בעמנואל, בר אייר תשריר, שקטל חיי חמישה נוסעים, הנרחש בשעה 9:30 בבוקר.
* הפיגוע בנתניה, ר' ניסן תשריר, שקטל חיי ארבעה 20 נוסעים, הנרחש בשעה 8:55 בבוקר.
* הפיגוע של המחבל המתאבד בחנות הסנה בבתי האומה בירושלים, בכ"ב סיון תשריר, הנרחש בשעה 6:15 בבוקר.
* הפיגוע בעמק בית ליד, בכ"א שבט תשריר, שם נרצחו 21 חיילים ואזרחים, הנרחש בשעה 8:51 בבוקר.
* הפיגוע בעומת עלית בר־מרגן, בכ"ב־תמוז תשריר, שבו מצאו את מותם חמישה נוסעים, הנרחש בשעה 8:34 בבוקר.
* הפיגוע אתמול ברמת אשכול בירושלים, שבו נרצחו חמישה נוסעים, הנרחש בשעה 7:55 בבוקר.

هكذا من الاصل

בעקבות סערת רגשות לאחר הפיגוע הקטלני בירושלים:

המשטרה פיזרה בכוח רב הפגנות ומשמרות מחאה בכל רחבי הארץ

עשרות מפגינים נעצרו במהלך עשרות הפגנות, עצרות ומשמרות מחאה, שמרכזו אתמול בכל רחבי הארץ, תוך סערת רגשות של ציבור אזרחי ישראל, בעקבות פיגוע הדמים הקשה שהתרחש בירושלים.

כתבים מוסרים, כי המשטרה הפעילה אתמול כוח רב, ואף התחמשה בדימוי גז מדמיע לפיזור אלים של הפגנות קשות, אך לא נמסר כי אכן השתמשו בכוחות המשטרה באמצעים הללו.

הפגנות בירושלים

מפגינים רבים השתתפו אמש בהפגנות מחאה בירושלים ובמשמרות מחאה בכל הצמתים המרכזיים בעיר בדרישה מהממשלה להתפטר בעקבות הפיגוע בשדרות אשכול.

בהפגנה, שהיתה בצומת הכניסה לעיר, השתתפו הסונים שהניפו שלטים וקראו קריאות בגנות הממשלה והעומד בראשה ובניהן: "בבים ראש את רבין נגרש". רבים מהנהגים, שעברו בצומת, הביעו הזדהות עם המפגינים בצפירות תודרות ונישנות.

במהלך ההפגנה הצליחו קבוצת מפגינים לתמוך סהשוטרים, שהקיפו אותם, ולתסום לדקות ספורות את הכביש תוך ישיבה במרכזו. השוטרים במקום גרדו אותם הצידה ופתחו את הכביש לתנועה.

משטרת מחוז ירושלים פיזרה בכוח את מאות המפגינים, שהתגודדו במקום הפיגוע בשדרות אשכול בירושלים. המפגינים במקום המשיכו להתגודד גם לאחר שפורות ההפגנות בכניסה לעיר ובצומת סנהדריה.

אחד המפגינים נפגע באורח קל לאחר שמפגין אחר ידה חזיז לעבר השוטרים. שוטרי מג"ב זיהו את מידי החזיז. בכל הה־פגנות, שהיו בירושלים, נעצרו 15 מפגינים ו־5 שוטרים נחבלו קל.

הפגנות בגוש דן

מאות אנשים החלו להפגין בצומת עמנואל תסמו כ־50 סתגלים את הצומת ובצומת בתל אביב, הם נשאו בידיהם שלטים, קוראים קריאות נגד המסשלה, ומדי פעם מנסים לחצות את הכביש ולשבש את התנועה במקום.

עוד שני מוקדים של הפגנות הערב: האחד במפלס גבעת שמואל, בכביש בהה, שם מפגינים כמה עשרות מתומכי הימין. לא נמסר על הפרת סדר בסקום. כן התקהלו מפגינים בקרן הרחובות דיזנגוף ובן־גוריון ברמת גן.

מפגינים ניצבו גם בצמתים בקרן הרחובות דיזנגוף ובן־גוריון ברמת גן, ליד מחלף גבעת שמואל, ליד קניון איילון ברמת גן, בשדרות העצמאות בבת־ים וכן בצומת תולדן.

הפגנות בשפלה

הפגנות נרחבות התקיימו גם באזור השפלה. בצומת גן הורים בראשון לציון היתה הפגנה שקטה של מפגינים אשר הניפו כרזות בנוסח: "אל תתנו להם רוביים", "זה לא שלום", ועוד. התנועה במקום דומה בחופשיות מול עיניהם הפקוחה של השוטרים.

בכביש שפירים בדרך המובילה לנתב"ג, היתה גם כן הפגנה שקטה. התנועה ססוך להפגנה התנהלה אמנם מעט באיטיות, אולם לא נגרמו הפרעות לתנועה הזרמה.

הפגנות בגליל

הפגנות נגד הפיגוע בירושלים היו גם בצמתים מרכזיים בגליל.

בצומת מירון היה ניסיון להבעיר צמיגים ולחסום את הכביש הראשי. המשטרה עצרה 2 נערים לחקירה. ברשותם נתפס בקבוק עם חומר דליק. הפגנות נוספות היו גם בצומת גיבוד, מחנים ונפת. המפגינים הניפו שלטים וקראו קריאות בגנות הממשלה.

חסימת צמתים ביו"ש

מספר צמתים בחבל יהודה ושומרון נחסמו אמש במבצע "יון ארצנו".

בצומת עמנואל תסמו כ־50 סתגלים את הצומת ובצומת בתל אביב, הם נשאו בידיהם שלטים, קוראים קריאות נגד המסשלה, ומדי פעם מנסים לחצות את הכביש ולשבש את התנועה במקום.

עוד שני מוקדים של הפגנות הערב: האחד במפלס גבעת שמואל, בכביש בהה, שם מפגינים כמה עשרות מתומכי הימין. לא נמסר על הפרת סדר בסקום. כן התקהלו מפגינים בקרן הרחובות דיזנגוף ובן־גוריון ברמת גן.

מפגינים ניצבו גם בצמתים בקרן הרחובות דיזנגוף ובן־גוריון ברמת גן, ליד מחלף גבעת שמואל, ליד קניון איילון ברמת גן, בשדרות העצמאות בבת־ים וכן בצומת תולדן.

הפגנות בשפלה

הפגנות נרחבות התקיימו גם באזור השפלה. בצומת גן הורים בראשון לציון היתה הפגנה שקטה של מפגינים אשר הניפו כרזות בנוסח: "אל תתנו להם רוביים", "זה לא שלום", ועוד. התנועה במקום דומה בחופשיות מול עיניהם הפקוחה של השוטרים.

בכביש שפירים בדרך המובילה לנתב"ג, היתה גם כן הפגנה שקטה. התנועה ססוך להפגנה התנהלה אמנם מעט באיטיות, אולם לא נגרמו הפרעות לתנועה הזרמה.

הפגנות בגליל

הפגנות נגד הפיגוע בירושלים היו גם בצמתים מרכזיים בגליל.

בצומת מירון היה ניסיון להבעיר צמיגים ולחסום את הכביש הראשי. המשטרה עצרה 2 נערים לחקירה. ברשותם נתפס בקבוק עם חומר דליק. הפגנות נוספות היו גם בצומת גיבוד, מחנים ונפת. המפגינים הניפו שלטים וקראו קריאות בגנות הממשלה.

חסימת צמתים ביו"ש

מספר צמתים בחבל יהודה ושומרון נחסמו אמש במבצע "יון ארצנו".

משחטת עוף א.א. באר־שבע בעמ'
עוף חלק בהשגחת הרב ישראל י. לנדאו
רב הקהילה החרדית ב"ש

שפע ברכות ואיחולים לבבים למורנו ורבנו
הרב ישראל לנדאו שליט"א
לאירוסי הבן יצחק זאב נ"י
יזכה לרוות ממנו הרבה נחת
מאחלים
צוות השוחטים והמשגיחים
א. אטיאס
מנכ"ל

המשטרה הפלשתינית מחפשת בעזה פעילי חמאס וג'יהאד האיסלאמי

כוחות הביטחון הפלשתיניים פתחו בחיפושים אחר פעילי החמאס והג'יהאד האיסלאמי כדי לתפוס את מתכנני הפיגוע בירושלים ופעילים נוספים המתכננים לבצע פיגועים נוספים.

כוחות הביטחון הפלשתיניים פשטו על אזורים בהם אמורים להימצא פעילים של ארגוני החמאס והג'יהאד האיסלאמי. אנשי המודיעין הפלשתיני, בראשותו של עראפת, מנסים סאז יום שישי שעבר, ללכוד אנשי תמאס.

אתמול קיים עראפת התייעצות עם ראשי מנגנוני הביטחון הפלשתיניים ולאחר מכן הוחלט להמשיך בסריקות אחר פעילי החמאס והג'יהאד האיסלאמי.

סקורות פלשתיניים בעזה מסרו כי נודמי הביטחון הפלשתיניים תודים מפני האפשרות שהארגונים הקיצוניים יבצעו פיגועים נוספים בשטח ישראל כדי לנצל את המצב ולהביא להפסקת תהליך השלום.

למרות שארגון התסאם לא לקח אחריות על הפיגוע באופן רשמי — הוחלו פעילי הארגון למצוא מקומות מיסתור מפני המשטרה הפלשתינית.

בתוך כך פרסם הפת"ח כרוז דים שבהם גינה את הפיגוע ואת מבצעיו. "הפיגוע שבוצע היום בירושלים גורם נזק לעם הפלשתיני", נכתב בכרוז. "מבצעי הפיגוע ביקשו לרצוח את חלום השלום. ארגון הפת"ח קורא לשני הצדדים להגביר את שיחות השלום ולמכל אח מזימותיהם של אויבי השלום".

ארבעה יהודים נהרגו

(המשך מעמ' ראשון)

קשים בין המפגינים שניסו לחסום את התנועה לבין עשרות רכות של שוטרי מג"ב שהתחשו לסקום.

מטען נפץ בגודל בינוני

סטען התבלה היה מטען צינור שהכיל 4 עד 6 ק"ג של תומר נפץ — כך עולה מבדיקה שערכו צוותי הנינוי הפלילי של משטרת ישראל לשאריות המסוכן. עד עולה מהבדיקה כי תומר הנפץ במטען היה ככל הנראה תומר נפץ תקני. המטען עצמו הוסתה בתיק צד.

גורמים בכירים במשטרה סבקשים להדגיש, כי למרות הפרסומים המרבים בעניין, עדיין לא ברור לתלוטין כי את הפיגוע ביצעה אשה מתאבדת. לדברי אותם הגורמים הקביעה כי מדובר באשה מתבססת על מימצאים שנאספו בשטח ושרידי גופה, אולם עד אשר לא יזוהו באופן ודאי כל הגופות האחורות, לא ניתן יהיה לקבוע בוודאות, כי מדובר באשה.

במכון הפתולוגי נמשכות בדיקות גופות של גבר ראשה, שסרם זוהו לאחר הפיגוע באר־מוכוס. לדברי מפכ"ל המשטרה יש סכירות גבוהה, שהסתבל היה מתאבד. במהלך החקירה של הפיגוע הוחבר, כי צאליה סולאימן אבו ראליה, בת 20, נעדרת מביתה שבכפר אל עד־ריה מאז הלילה בין יום א' ויום ב'. בשעה 8:30 בבוקר הודיע אביה לתחנת המשטרה במעלה אדומים, כי בתו עזבה את הבית בשעה 1 בלילה ומאז נעלמו עקבותיה.

האב דיווח על ההיעדרות גם למנגנון הבטחון המסכל של הרשות הפלשתינית הפועל בבית לחם. גורמים במערכת הבטחון בדקים אפשרות, כי צעירה זו היתה המתבלה המתאבדת שביצעה את הפיגוע ברסות אשכול, אולם, כאסור, סרם זוהתה גופת האישה שבאוטובוס ולכן מדובר בהשערה בלבד.

החמאס מדמשק: אנו ביצענו הפיגוע

בשידור של "רדיו אל קודס" מדמשק, נטל החמאס על עצמו את האחריות לפיגוע. "סיסמת המתקפה הצבאית הנוכחית, שאנו מנהלים, היא: ממשלת האויב הציוני השלם את מחיר המלחמה הכוללת, בה היא פתה נגד האיסלאם והמוסלמים בכל סקום", פתח השידור. "גרר־ה עז א דין אל קאסאם נטלים אחריות על מעשה ההקרבה הנועזת, שהרעידה את לב הי־שוה הציוני ובמיוחד

זכרון להולכים

הרהיה ר' דחמיאל יעקאל יצחק זיגמר זיל

שנה לפטירתו

בלב שבור ומאמר לתאמין, ומעיניים מלאות דמע הנני כותב מספר מילים על סבינו היקר שה־לך לעולם שכולו טוב בכ״ז מרחם אב הרחמים.

סבא ז״ל היה נין ותכד לאד־מו״רי בית אלכסנדר הקדושים, שלפני השואה. סנדקו היה האד־מו״ר הקדוש בעל "התפארת שמואל" צוקר״ל מאלכסנדר וא־חיו של האדמו״ר הקדוש בעל היישמח ישראל״ צוקר״ל מאלכ־סנדר, שסבא היה קרוי על שמו.

סבו היה רבי אליהו ויינר וצר קי״ל, רבה של העיר קאליש, שעל ברכיו גדל והתחנך. ואת מורשתו ענקת הרוח של רבי אלי זיינר צוקר״ל ינק סבא ואותה לימד אותנו, נכדיו, בדרך של פשטות הליכות, צניעות, ענוה, ויראת שמים טהורה ואמיתית.

אביו של סבא נפטר בגיל צעיר והשאיר אלמנה צעירה וילדים קטנים וסבא גדל אצל דודו הצ־דיק הגאון רבי יצחק מאיר זיינר צוקר״ל הי״ד, שהיה חתנו של בעל "התפארת שמואל" צוקר״ל מאר־לכסנדר.

גדל והתחנך בהיותו בחור בבית מדרשו של האדמו״ר בעל ה״עקידת יצחק״ צוקר״ל מאלכ־סנדר הי״ד. שקידתו מאד והיכבו בדרך בית אלכסנדר הקדושה. ומורשת אבותיו ומשפחתו.

לאחר שעבר את כל מוראות השואה עד תומם אצל הנאצים ימ״ש בגרמניה, הגיע סבא לארץ ישראל, וכאן בנה את ביתו עם סבתא שתחי׳. ביתם היה תמיד פתוח לכל נוקק וצרך, בית שכר לו צדקה ומעשי חסד. סבא קבע תמיד עיתים לתורה ולעבודת ה׳ מדי יום, ואת אותה המורשת הרוחנית הטהורה הזו, תמיד השתדל להעביר ולחנך אותנו, את נכדיו, בדרך ובשיטה האלכ־סנדראית אותה דרך שסבא ינק ומל מתוכה. דרך של יראת שמים טהורה, ענוה, צדקות, ודבקות ועבודת הקב״ה בכל עת

מורשת גדולה זו העביר לנו סבא בכל מיני דרכים, אם בדרך זמירות השבת והניגונים הוד סידים שהיה שר איתנו בקולו הערב הנעים, מנגינות חסידות שאותן שמע בבית המדרש של אדמו״רי אלכסנדר צוקר״ל וב־בית אבא, בדרך סיפורים מאל־פים ומחנכים מבית מדרשם של אדמו״רי אלכסנדר צוקר״ל.

תמיד היה סבא מקבל כל אדם בסבר פנים יפות, ובמאור פנים לבבי, ודורש תמיד בשלום כולם ומשפחותיהם. ואף בשנותיו האחרונות כאשר סבל מאד ממ־חושים ולא התלונן על סבלו, אלא תמיד היה מרגיע ומעודד.

תפילתנו שיהא סבינו היקר מלץ יושר טוב מלפני אבינו שבשמים על סבתא שתחי׳ ועל כל המשפחה הברוכה.

נכדו, אברהם אליעזר כ״ץ

לוח המודיע

דירות ובתים

ירושלים

מכירה י״ם

● מרכז הי״ה בשעבאם, מחפש דירות לקונים רציניים במזומן. חוזר א.ג. 351579 (050) (02)382565 [324003]

● בבלוי דירת 3 חדרים, ק״ג, חוזר א.ג. 351579 (050) (02)382565 [324004]

● בשועפט אגרי 3 + מחסן צמוד + חצר מעל 100 מ״ר + מזגנים, (03) 5795356 $187,000 [324040]

● בחשמונאי 3 חדרים ק״ב * ברעמת 3 חדרים ק״ב * במקור ביתן 2 דירים ק״א * ברמות, קומה 4 חדרים * ברמות הזרחית 5 עמקים + גנ. דחסות, ק״ב וכן מבחר דירות בר־מות ובאיזורים הדרומיים. "יעל־מות" (02)866057 (02)867276 [324047]

● 3 בשכבי ישראל ק״ב — $185,000 * 3 במחזיה ק״א — $155,000 * 3 בטלת רפה — $160,000 * 3 במאה שערים ק״ב $160,000 וכן מבחר הדרמיות !!! "מן" (02)385755 (02)382533 [324071]

● 2 בחלים ברמות א׳ (68 מ״ר) ואפשרות הבלה $125,000 * 2 בפינס ק״ק משופצת $110,000 * 2 בצפריה (שמה שיפיר) חצר פרטית (המפתח אצלינו) $110,000 " המתוך" (02)370355 [323854]

● באחוז כבר השכון בגולה 3 חדרים (02)370283 [323864]

● בחרצקין, מטקפת מאה, שמה של 4 מחולק ל־5 + אפשרות הרחבה בקרבה 385925 (02) [323903]

● 5 בהקבלן+ יחידת הדרים+ בקו+ גינה, מרפסת ענקית 824938 (02) [323982]

● בחרצקין דירה 4 חדרים $239,000 387160 (02) [323940]

השכרה י״ם

● בגולה צבי, ק״ב, 3.5 חדרים, מרהיב מת + סוכה, לחודשי אלול, תשרי. (02)823318 [324002]

● בחרצקין, 4, יפהפיה מאחרי סר סות, ללא ריהוט + מעלית (02)810854 [324003]

● בבית הכן 3.5 כ״ג, ק״א, ריקה לחוב $750 "יחסמרה" (02)373444 [324005]

● ברמות א׳ 2 יפהפיה $480 !!! ברמות ב׳ 3.5 $600 !!! בסטראל הגביע 4 $600 !!! "פרפר" 860492 (02) [324021]

● בגרש שמנים 4 מרהיבות !!! בגולה 8 מרהיבות !!! "פרפר" (02) 860492 [324022]

● בקרית קמנים 4 מצוינות !!! בטל־יסמן 4 + מזגן !!! "פרפר" (02) 860492 [324024]

● 3 + מרפסות בגנה צמי $700, 4 קרוב למרפסחיץ $700, "מרכז הגר־לן" 285322 [324037]

● בקריה הצרפתית בגולה־יעקב להשכ־ירה 4 חדרים מרוחת + טוף בלעדי ל״יעל״ (02)866057 [324051]

● הזדמנה בהזדרה ב״מיר עבור סגל לפחות״ב $200 (02)822343 [324055]

● במקי״ב 3.5 + ריהוט חלקי מסודרת לאורחה "עוד לדיר" (02)373385 [324068]

● 3 ברגבו גרשון $700 * 2 ע״י כמי השכרת לעסק ($700) לסנורים ($550) * 4 בגה יעקב (בזיון) 5600 "המתוקן" (02) 370355 [324074]

● בגרש 80 5.5 חדרים, ריהוט מלא + סוכה לחודשיים. (02)377801 [323791]

● בהזדמנות, בשאג״ר הבגולה 2.5 דירת פאר מרוהטת קומפלט ק״ב 5־3 בחודש תחרה, משפצת, 3 במקום בחוך (02)382516 [323823]

● ליד אבינבג 4 חדרים + כיתנים + הסקה מיידי (02)5702333 [323838]

● חדר להשכרה עם חנאים טובים באחוז בגולה (02)370871 [323860]

● באחוז כבר — השכון בגולה 3 חדרים ממושכת (02)370974 [323863]

● ליד אבינבג 4 חדרים + כיתנים + הסקה, מיידי. (02)5702333 [323914]

● בחרצקין 4 חדרים, ללא ריהוט, לממושכת (02) 386526 (חיתון) [323916]

בני ברק

מכירה ב״ב

● בר עקיבא/אלישע 3.5, ק״א, מר שקעה, $185,000 (03)6196520 (09)613586 [324009]

● 4 חדרים בימקן, משופצת + אפשרות בגה ק״ק $150,000 (03)5700905 [323983]

● 3 ע״י זכרון מאיר, ק״ב, $160,000 ממודרנת (03)6186839 [324052]

● 4.5 + גג ע״י זכרון מאיר ק״ב, כלי $255,000 (03)5792015 [324053]

● בהזדמנות בגין שלם 4 קומות, בכל קומה 2 דירות, 3, 4, בלעדי יחיד אשכבי״ (03)5791770 (03)6180218 [323818]

● 3 חדרים ממודרת בחיי ח״ק, בלעדי "יחיד אשכבי״ (03)6180218 (03)5791770 [323820]

● בקרית הצנוע, 3, ק״ד + חדיה + ממופחת + כיתנים טובים (03)5795434. [323624]

● 4 בחרכין, מרוהטת משקעת, 135 מ״ר + סוכה. (050)289445 [323913]

● בקבלות יעקב בבניה 4 חדרים בלעדי "יחיד יחאל" (03) 5780540 [323941]

● 2.5 חדרים ביחס הגביא חדיה + מרפסת ממודרת "יחיד יחאל" (03) 5780540 [323943]

השכרה ב״ב

● בחזון איש (הר״ יחזקאל) 3.5, 4.5, בבית חדש $550 (03)5256151 [324004]

● פינוקין, 2.5, ק״א, בר אשי, במחיר חן, מיידיה. (03)5704068 [324010]

● במרכז 2.5 מרוהטת, לתקופה קצרה + אפשרה (03) 6194083 [324031]

● להשכרה / מכירה במרכז 4 ק״א 140 מ״ר + אחוזת מזגנים מעלית מידי (03)6773403 — 22.00 20.00 [324043]

● להשכרה דירה מרוהטת, 3 חדרים בחזון הרצל (03)6185895 [324070]

● 2 באחוז ר׳ עקיבא, לתקופה ארוכה $320 (03)5701669 (03)5781348 [323221]

● 2 חדרים בגולים מרוהטים, ק״ב + טלפון + מזגן, לתקופה ממושכת. (03)5703602 (03)6186942 [323809]

● 3 בשפת אמת, ק״ג, + טלפון + מזגן ממודרת "יחיד יחאל" (03)5780540 [323945]

ביקוש דירות ב״ב

● דרושה דירה מרוהטת מהי באלול לשבועיים ויחזר לזב צעיר 6199057 (03) [324042]

● מעניין בדירה למבוגרים ב״ב, בס־ביבות אצקבין ב״ב (03)6392138 (050)365984 [323869]

פתח תקוה

● לשכירה בפתח תקוה, פינקפורטר, 4, 125 מ״ר, ש״כ, ק״ג (בלי), פיתי מידי, 9226345 (03) [324011]

צפת

● להשכרה חדרים בעיר העתיקה לנופש, מחיר שחל. (06)923353. [324028]

קריות גת

● להשכרה בגת, מקום מעולה ״3 חדרים מאוחדת, 3 כ״א ק״א. לפר־טים, 5706113 (03) [323836]

● להשכרה 3 חדרים בקרית גת גדר (02)381330 [323855]

קרית הרים לוין

● להשכרה דירת 3 ק״א טל: (03) 5795360 [323897]

קרית ספר

● למכירה 3 ק״ב + מרפסת נוף מרהיב (02)382071 (02)814981 [323858]

קייט

● בקרית צאנז נתניה, דירת פאר 4 חדרים משקיף לים פנוי משכת רח אלול 622103 (09) [324073]

● בסמחדיה המרוחבת 5 ק״נ + מעלית מרכז עד כ״ז אב. (02)817976 [322653]

● בעמרת תורה חדר חדש, מכ״ח לחב, מרוהט קומפלט. (02)378248 [323222]

● צא לחופש !!! בסמיטות ממחנות בגולה, מחירים זולים (02)381648 [323844]

● 2 חדרים בכפה שערים + שרותים מאי אלול, לשבועיים (02)273064 [323845]

● בעמיה דירת חדר מרוהטת + מזגן לתקופה קצרה (02)374536 [323849]

● בעמרת תורה 3 חדרים נקיה ומאר־תרה ק״ב + מיזם ד׳. (03)5745250 [322795]

● דירת 3 חדרים נקיה, מחדרת ומסוד־נת בחזון גולה 828782 (02) [323939]

● בחזון מאה שערים 3 חדרים לחד־רש אלול + מזגן 829161 (02) [323944]

דרושים־עבודה

● דרוש פקיד עם ידע במחשב. חצי משרה. (02)375035 [324000]

● לנקוי יבש ב״ב דרושות מקפלות הזדרות שרפות לבלולת נסיון נעבר (03)5798695

● למשרד שיווק דרושה פקידה לש־עות 19.00 — 13.00 אחה״צ. לפר־טים: (02)9973361 בין 20.30 — 19.30 בלבד! [324001]

● מכירה מנסה למרצה מקומית. רצויה ידיעת ע/ת. חדר. (03)5272757 (03)9310048 [324007]

● הנג אוטומט חדרי [עם חזק] פנוי להצעות עכשיו. (03)494354 [324012]

● לצרכיית "חסדי אברהם" בב״ב דרושות קופאיות ערב חורפיות. 2/ (03)5799461 [324032]

● לאגרון חסדי בבני ברק דרוש מנהל עם ידע בהנהלת חשבונות ותשוב ארגוני. לפנות תד. 551 בני ברק, סדרות מרכזיות. [324033]

● "לנעלי" — פיקוח" דרושות מוכ־רות מנוסות לשעות אחה״צ ר״ע 131 ב״ב [324059]

● דרושות תופרות לעבודות קלות בביתה 561147 (052) [324061]

● דרוש מלוה להסעה תלמידים לשכונה״ל הבאה (03)5795083 [324063]

● דרושה אשה נעימה לשרות עם מבוגרת לפנה״צ (03)5705031 [324066]

● דרושה מזכירה מעולה, למשרה חלקית, שפת אם אנגלית, עם נסיון בני יזרק, מעבדת ומלילים מעולה. (02)376585

● דרוש משגיח חלקי לאולם שמחות (03)5507950 (03)5569071־2 [323047]

● לחנות פרחים דרושה עובדת מנוסה לניהול החנות (02)384661 [323842]

● לצרכיה בדסה — המזון במאה שערים דרושות קופאיות מנוסות בב־שמרות (02)829815 [323845]

● דרוש עובד לחנות בשר ופופות מ־ 8.00 — 17.00 (5 ימים בשבוע) + רשיון לרכב, משכורת מכבה. (02)819378 [323915]

פאנות וספרות

● הודעה לכל הפאנות בארץ הפאר־מית המזמולמת דבורה יבוכם חזרה מהשתלמות באנגליה הנרפת לחנות קמ לכלות חפצרות הדרישה ביחוד * וכן נמשכת הדרישה לסרט למד־חילות לפרטים (03)6183594, (03)5783356 [323920]

● לישיבה דרושים * עובר להכנת ארוחת בוקר, צהרים ועב״ב * פועל נקיון למשרה מלאה. (02)828417 בערב 11־9 [323922]

● לחמיר (חסדי יחזקאל), לחנות מעלים דרושות מוכרות בעלות נסיון לאחה״צ 7.00־4.00 (02) 282126 [323923]

● דרושה חדרית ותרבה ואחראית לשמש בית בשכר חודשי טל: (03) 5796626 [325928]

● למוסד חרדי בזל דרושים עובדי מטבח לימות הזעל ד׳ או לשבת. (03)6701660 בין השעות 7.30 — 4.00 אחה״צ [323932]

● דרוש מוכר ומלצר למסעדה לשעות 12.00־9.00 בערב וכן מוכר בעל מקצוע לשעות לפה״צ פרטים לפר־ה״צ בטל. 815051 (02) [323938]

● בגרת סמיכ + נסיון עבודה בחינוך מיוחד (שפת סימנים) מעונינת בהר־עת עבודה. (03)5743808 [325944]

מטפלות

● דרושה אישה מסודרה ואחראית לטיפול בתינוק + עבודות בית קלות (02)373656 [323974]

שיפוצים

● צבע + הרטה + בנה + גבס + קרמיקה + אינסטלציה (050)298139 (03)9670280 [324033]

קורסים

● קרס לפרטים שיווק והקשרות (מחזור רביעי) ניהולאות, יחסי צי־בור, דברות, הקצבאות, מכירות ועוד. לפרטים: "שופרי" (03)9678555. [323954]

שיעורים

● מורה מנסה תגבור לבחון בש״ב ובמבחנים (03)6188604 חני (03)5793013 [323841]

בהסורים 11 ירושלים
הגיבת סוף העונה בפיצוצה.
חליפות אלגנטיות, חמאות.
חסמים מאוריים המעיים
בחדרים מחים במיחד
בחצרשק 9.30-11.30
וכל ערב 8.00-10.30

המתנה לכל מטרה
הגיע מבחר גדול של מפות
רקמות וחרוזות עד 20% הנחה
על כל מפות תוריה
[illegible]

מכירה לכל כיס
20%-10% הנחה מבחר שמלות
בבני ילדים ותינוקות - הכל תוצ״ח
חיפה ברחי שפת אמת 18 ק״ג ב״ב
בערב 7.00-10.00 ובחי אוהלי יוסף
22/2 רים בערב 8.00-10.00

50% 50%
שמלות לילדות
לשבת, לחג וליום יום מקנדה
4-16 סוף עונה - 50% כל ערב
8-10 בדגשק אליעזר 38 ב״ב
כרמי לבוא

גרביון
גרבי נשים ילדים וגברים
רח׳ יונה 2 גאולה ירושלים

הודענקו רשיונות לפתיחת סניפים של שני בנקים ירדנים נוספים ביהודה ושומרון

מאת מוסרנו הכלכלי

רשיונות לפתיחת סניפים של שני בנקים ירדנים נוספים ביהודה ושומרון הושגו אתמול ע״י הממשלה של הבנקים הם־ל הל האזרחי בירש. הרשיונות הוענקו לבנק לשיכון שהוא בנק ממלכתי ציבורי, ולבנק ירדן־כוחית שהוא אחד מהבנקים הגמ־דריים הפרטיים.

שני הבנקים עומדים לפתוח את סניפיהם במהלך חודש ספטמבר 95׳. הבנק לשיכון יפתח סניף ברמללה ובנק כוחית ירדן בשכם. שני הבנקים נוסדו לאחר שנת 1967 והם מצטרפים לבנקים ירדנים שפעלו באיזור לפני כן, וחידשו את פעולתם בהסגרת ה״פתיחה מחדש״ של בנקים ירדנים שהושלמה מכבר.

מבנק ישראל נמסר כי עם פתיחתם של סניפים אלה יפעלו בירש 10 בנקים, מרביתם ירדנים ורק אחד מהם, הבנק הסחרי הפלשתינאי, שייך בעיקר לחושבים מקומיים ברמללה. יצוין כי בשכם פועל סניף בנק בשליטה אוטונומית וכמו כן, נפתחו שני סניפים של הבנק המצרי ״בנק אל עקארי אל ערבי״.

מאמץ מרוכז הוביל להשלמת המוביל הארצי

חברת הנחשמל השלימה את העבודות המוכרות להקמתו של מוביל החשמל הארצי החדש (קו מתח על של 400 קילו וולט) מפתח תקוה לקיסריה.

בכך השלימו עובדי החברה מאמץ מרוכז שנרצע על ידם בשנה האחרונה על מנת להר־ביק את הפיגור שנוצר בלות הזמנים להקמת המוביל. פיגור שנוצר בשל עתירתן לבג״צ של עירוות ומועצות מקומיות נגד מעבר המוביל באדמותיהן הזק־לאיות. המאמץ המרוכז של העובדים הדביק את הפיגור, ואף מעבר לכך.

השלמתו של המוביל החדש, הנקרא גם "אוטוסמרדת החשמל הארצית", תגדיל פי שישה את יכולת העברת החשמל הארצית מצפון לדרום ולהיפך, ותתרום לשיפור אמינות אספקת החש־מל ולהגדלת עליותיו בשל צימ־צום איבודי ההולבה של האנר־גיה. השלמתו של המוביל החדש תאפשר להעביר את החשמל שייחוצר בתחנת הכח הפחמית החדשה, שהקמתה נשלמה בחדרה, בצד התחנה הפחמית הוותיקה הפועלת באתר מאז ראשית שנות השמונים, אל גוש דן ומרכזי הביקוש הגדולים האחרים לחשמל במדינה. בהמ־שך, כל תחנת כוח חדשה שהי־קמתה תושלם ותחובר גם היא למוביל החשמל הארצי החדש ובאמצעותו יחוזם החשמל אל מרכזי הביקוש.

מוביל החשמל הארצי מוקם, מאחר ״כבישי״ החשמל הקיי־מים (קוי מתח עליון של 161 קילו וולט) כבר מתקשים בהעב־רת הכמויות הגדולות של האנר־גיה הזקשמלית, שהחברת החשמל מייצרת על מנת לספק את כל הביקושים הגוברים לחשמל במ־שק.

אורכו של המוביל מפתח חקוהן לקיסריה, כ״51 ק״מ, החוצים את איזור השרון והמ־שולש לאורכו. בשל היות אזור השרון המשולש שטח של זקלי־

אות אינטנסיבית של תקלאים ערבים ויהודים וכדי שהמוביל, לאחר השלמתו, לא יפריע לנ־צול הגדמות הזקלאיות, רכשה חברת הזחשמל עמודי ענק מיוח־דים מדגם חדש: עמודי ציגור. שטח הבסיס של כל עמוד ציגור תופס עשירית מהשטח שתופסים עמודי קו 400 הרגילים.

פרס: המשא־ומתן

(המשך מעמ׳ ראשון)

אם נמשיך רק בתהליך השלום כלי למפל בסודר מזטיא את הממרה, אך א״אפשר להלחם בסודר בלי לשנות את המצב שמחולל את הסודר״. הוסיף שר החוץ.

פרס הדגיש כי ״צריך לעשות כל מה שדרוש כדי להילחם בסודר ולעלות על עקבות אלה שתכננו את הפעולה הנוראה הזו״. בתשובה לשאלה אמר שר החוץ כי ״שום רבר לא צריך להפריע לנו לעשות את הפעולות הדרושות — גם כדי להעניש וגם כדי למנוע״.

ביחר עם הפסקת המשא ומ־תן, אמר שר החוץ, יש לשמוד על לות הזמנים המקורי של תהליך השלום. עוד אמר, כי גם בתקופה שבה היתה ישראל אחראית למ־שך, כל תחנת כוח חדשה שה־קמתה תושלם ותחובר גם היא למוביל החשמל הארצי החדש ובאמצעותו יחוזם החשמל אל מרכזי הביקוש.

שר החוץ פסל כל אפשרות לדלג על הסדר הבינים עם הפ־לשתינים ולדון כבר עתה בהסכם הקבע. ״מי שגורס כי יש להתחיל בבר עכשיו את הדיונים על הסדר הקבע, לא מבין מה קורא במשא ומתן״, אמר פרס.

ראש הממשלה יצחק רבין אמר, כי ״אחנו נמשיך בפעי־לות, שהביאה לסיכול טיידר גם בעזה ע״י המשטרה הפלשתינים וגם של פיגועי התאבדות ביהר־דה ושומרון, אם כי לא בתקופה האחרונה״.

רבין הגיב דשמית על הפיגוע, לאחר הודעת החמאס על ביצוע הפיגוע ולאחר שקיבל מימצאים ראשונים מחקירת ודעות הבכ־חון באשר לשיטה הביצוע, לד־הות המבצע ולדרכים האפשריות למנע פעולות טיידר כאלה בע־תיד. רבין ציטט בהדהוה את הודעת דיון אל קדם, ואמר: "אנחנו עומדים במלחמה נגד גורמי החמאס והג״יהאד האיס־לאמי הנפשעים הללו. מאז ה־1.1.94 נרצחו ונהרגו למעלה משני שליש מהאזרחים הישרא־לים כתוצאה מפיגועי התאבדות של פנאטים מטורפים שאינם מסוגלים אלא למעשי רצח של נשים וילדים, זו מלחמה נגד אויבי ישראל ואויבי השלום".

בהמשך אמר ראה״מ: "ערפ־את מבין, שאם לא יתגבר על ארגוני הטירור האלה עד הבחי־רות, הוא יכול לספוג מהלומות רציניות הן במישור המדיני והן במישור הצבאי, ועל כן יש לו אינטרס מהחזק לחסל את הזרר־עות ששולחות מפקדות הטירור מחחומי הרצועה״. (ע.)

דרום אפריקה פתחה נציגות בעזה

דרום אפריקה פתחה משרד קישור ליד הרשות הפלשתינית בריצועת עזה. ים חיילון, שיב־מוד בראש הנציגות, הגיש את כתב האמנתו לראש הרשות הפלשתינית יאסר ערפאת.

״דרום אפריקה מצדיעה לאר־מן ולחוכמה שהפגינו הפלשתי־נים במשא ומתן המנהל כיום״, אמר חיליון לעתונאים, לאחר מקם מסירת כתב האמנה שה־תקיים בלשכתו של ערפאת.

דרום אפריקה הנרשות הפ־לשתינית החליטו בפברואר השר־נה לכונן ביניהן יחסים דיפלו־מטיים. נציג הרשות הפלשתינית הגיע אלוחירפי החל לאתרונה למלא את תפקידו בדרום אפרי־קה.

סוריה מגנה את הפיגוע בפאריס

דמשק — מדיה ביתה את־מול את הפיגוע שהיה בשבוע שעבר בפאריס, בו נפצעו 17 בני אדם, הבריה אותו ״שטלת מרוע״ ואמרה כי הוא כוון נגד מדיניותה המחרשה של צרפת, בהתנגדו של הנשיא ז׳אק שיר־אק.

בפרשנות ששידר רדיו רמשק נאמר, כי סוריה רותה ומגנה את הטרור על כל סגניו.

״ההתמודדות עם גל הטרור היא אחריות משותפת. הדרשת לשלב את כל המאמצים״, אמר הרדיו.

״ממרת פיגועי הטרור האחר־רונים בפאריס לא הייתה הרכבת התחתית, שער הצחון או האר־רח הצרפתי, אלא תפקידה הזר־דש שממלאה צרפת בתוך גבר־לוחיה ובעולם כולו, תחת הנהגו־תו של הנשיא שיראק״, ציין הרדיו. (עתי״ם־יד.מי.איי.)

ילדים חרשים יהיו זכאים לקצבת ילד נכה עד גיל 18

ועדת העבודה והרווחה של הכנסת שדנה בהצעת החוק של ח״כ רון בתמן להשוואת התנאים בין כל הילדים לקוי השמיעה עד גיל 18, ההליטה להמירה לתקנות ולאשורה ולשיכך השת־נה המצב שהיה קיים עד ימים אלה.

בעבר, בחוק הביטוח הלאומי היו תקנות רבות סביב ילדים לקוי שמיעה עד גיל 14, אך ללא כל התיחסות באחתם וזק־נות לילדים לקוי שמיעה שמעל גיל 14 ועד גיל 18, וזאת כיוון שהגדרת ילד בחוק אינה כוללת ילדים בגיל זה.

ח״כ נחמן קיכל פניה מהמוע־צה לשלום הילד וביקשו להעיר את תשומת ליבו לאפליה בין ילדים בגילאים שונים, אפליה שאין לה כל סיבה אמיתית ויש להפסיקה. הצעת חוק זו שאושר רה בכנסת בקריאה טרומית בח־מיכת הממשלה, הפכה בימים אלה למצב הקיים בחקנות.

תופת וזוועה

(המשך מעמוד ג)

טרונים שהתפרצן.

בהתייחסו לזיעה ששודרה ב״קול ישראל״ ולפיה לקח על עצמו ארגון ״עז א דין אל קסאם את האחריות אמר חפץ כי על פי רוב מיד לאחר פיגועים גדולים לוקחים על עצמם ארגונים איס־למיים קיצוניים את האחריות על הפיגועים.

חפץ סיבב להתייחס לדבריו אל סידורי ביטחון עתידיים ב־רושלים ואמר, כי המשטרה תפיק את הלקחים מהאירוע. היא ביקש לשכח את כחות הבטחון על פעולתם המהירה. הנעתם למקום האירוע ופיגוים המהיר והיעיל של הפצועים.

לחץ על פמליית ויצמן

״אני מבין את הקהל הזה״, כך אמר נשיא המדינה עזר ויצמן, שהגיע לבקר במקום הפיגוע כשכחת רמות אשכול בירוש־לים.

נשיא המדינה, מלוה במנכ״ל בית הנשיא, אוריה שומר, וכש־ליווי הצבאי התקבל תחילה בחום על ידי הקהל הרב שציפה לו. לאחר מכן, כשנבר לחץ הק־הל על פמליית הנשיא, ההלו שוטרי משטרת ירושלים, אנשי משמר הגבול ושוטרי יחידת הסיור המיוחדת של מחוז ירוש־לים, לפנות את דרכו של הנשיא בבות. הם התאמצו בצורה קשה עם מאות המתגודדים ואף הגיעו לכלל עימות אלים עם אנשי תקשורת שהיו באיזור. נשיא המדינה נצר לאורך כל סיורו בשוטרים, אשר הגנו עליו בגר־פו ותיסו בכל מחיר למנוע את פגיעתו בידי המהון.

הנשיא עמר לפני הקהל וא־מר: ״באתי הנה להשתתף בצ־ערכם ולהיות אתכם״. לקריאות ״רבין רוצחי״ ולדרישות מהנ־שיא, כי יגרום להפלת הממש־לה אמר ויצמן: ״אל תצעקו כדרי גנאי באלה כשאני כאן. היום הזה מצער אך אני מבקש מכם לשמור על קור רוח. אם תמשיכו לדבר בצורה כזו, אני יכול לקום וללי־כת״.

לאחר כ־20 דקות, כשהוא מוקף בעשרות שוטרים ובמאר־בסחיו האישיים, עזב הנשיא את המקום, בדרכו לבקר את הפצועים בבתי החולים בעיר.

אולמרט: הפיצוץ ליד "רנה קאסן" אינו מקרי

״יש לי תשד שלא במקרה הפיגוע אירע ליד ביה״ס רנה־קאסן״, כך אמר ומן מה לאחר הפיגוע ראש עיריית ירושלים, אהוד אולמרט, ומן קצר לאחר שביקר את הפצועים שאושפזו בביה״ח החולים הדסה עין כרם.

״קריאות גנאי לא עזרות בשום דבר ולא מכבדות את הצועקים״, הוסיף. אולמרט הד־יחס בכך לקריאות הבז ששאגו מאות אנשים כלפי שר המשטרה

משה שחל שהגיע למקום האי־רוע זמן קצר לאחר התרחשותו.

אולמרט אמר כי שוחח גם עם הגג האוטובוס בק 26. ״הוא אומר שהוא לא כל כך שמע את הרעש של הפיצוץ כמו שראה את כל תלקי האוטובוס מתפוצצים״, סי־פר.

אולמרט הוסיף: ״בסך הכל אני מרגש שהפיגוע היה מתוכנן, ולא במקרה שהפיגוע היה כאשר האוטובוסים עברו זה ליד זה ויש לי חשד שלא במקרה הפיגוע אירע ליד בי־ה״ס רנה קאסן״. יחד עם זאת הודה אולמרט כי בשלב זה אין לו כל פרטים באשר לממצאי החקירה הראשונים של כוחות הבטחון לגבי צורת הפיגוע ומ־בצעיו.

"המהנדס"

(המשך מעמוד ג)

במרור הפלשתיני.

ענין זה ישפיע קודם כל על מכתוותה של ישראל. לשחרר מהכלא אסירים מהחמאס הד־גיאהד האיסלאמי. אחמל שוב חזר הגלגל אחורנית בכל הקשור לסגר על מנועת אנשים ופועלים מרצועת עזה ומהשטחים. למ־רות זאת, ספק רב אם ההנהגה הישראלית תבלום את המשך הנסיגה במסגרת שלב הביניים של הסכם אוסלו.

המשא ומתן על השלב הבא יימשך. פעולת הרצח אחמל, מכאיבה ביותר, אך ספק רב אם תשנה את המהלך העיקרי של רבין־פרס־ערפאת.

*

בעזה היתה אחמל ״שמחה גדולה״. תושבים צמאי־דם, המ־וחהים עם החמאס, הביעו את ״שמחתם״ על הפיגוע. באמצ־עות הדעות ברמקולים במסג־דים בעזה, בעיקר בשכונות שייח׳ רדואן וחייתן ובמחנה הפליטים שאטי, שכחות הנחש־בות למעזם של החמאס.

בין היתר אמרו: ״הנקמה של עז א דין אל קאסאם לא איחרה לבוא ושפכה את דם הציונים. אם אין ראל נאסר, (המחבל המ־תאבד שנלכד לפני שלושה ימים) יש אחרים. יהי של עז א דין אל קאסאם ארוכה והיא תרדוף את הציונים הכובשים באשר הם״.

בשכונה שייח׳ רדואן, בה נתפסו לאחר קרב יריות ממושך שלושה פעילי החמאס חברי הזרע הצבאית עז א דין אל קאסאם, בהם המבוקש ראל נא־סר, אנשים צפרו במכוניותיהם וקראו קריאות שמחה.

בבתי הקפה בשכונה, שרק לפני מספר ימים התירו אותם הדי־יריות, הצטופפו אנשים סביב מכשיר רדיו והאזינו בשמחה, תוך צהלות לאחר כל הודעה, על מספר ההרוגים והפצועים בפיגוע.

"הכל מן הים"

מדי יום ב׳ בבוקר מגיע הדף הזה בכלי: מכתה בב ירושלמי: כתובת לו משה ימות: מיד ו, ב״ד הלכה ימות: שריע ארח וכה, רחז רבי״ם יומי: הל׳ קדש החדש פי קו — יז

ל״ם ת״א חיפה

סוף זמן

קריאת שמע	8.36	8.38	8.38
תפלה לבוקר	9.58	10.00	9.58
סיום אחרון	7.20	7.18	7.18
זמנים לאחר			
עונת הטחר	4.32	4.33	4.30
נר חנוכה	6.04	6.10	6.09

ב״ש אשדוד צפת

סוף זמן

קריאת שמע	8.39	8.39	8.34
תפלת הבוקר	10.00	10.00	9.56
סיום אחרון	7.19	7.18	7.18
זמנים לאחר			
עונת הטחר	4.35	4.34	4.28
נר חנוכה	6.09	6.11	6.04

קול הדף

לשמיעת הדפיה בדף היומי — עבריה (02)385842, (03)5794301, (03)5794001, (02)ר״ל, (03)5794001, (03)5794370, (02)371333, (02)אר״ל, (03)5709806, (03)5709807, (04)077192, (04)5793757, (02)אלוהי הדרום: תנ״ך — גברים (057)926669, נשים (057)925670, (057)925671.

"אוזן קשבת" (02)813370

תורנות בתי מרקחת

ירושלים: פנחס פאפס, רח׳ הר הצופים. תל אביב: גיתון, רח׳ שינקין 27. מחוז פאפס ב׳, רח׳ אחיעמיר 1 (שת אביב ב׳ תורנות לילה ביתחת עד השעה 03.00 לעמת בוקר בימים א׳—ה׳ בית מרקחת ״בן יהודה״, רח׳ בן יהודה 142. עד השעה 24.00: בימים א׳—ה׳ הצ״ש מפרפאנס רמת אביב, רח׳ אינשטיין 40, רמת אביב. בני ברק: רח׳ הפיא, רח׳ דיסיטקין 111 ב״ב רמת גן: פרנב׳, רח׳ הירמה ציון 43. חיפה: מסדה, רח׳ מסדה 36. הקריות: מוצקין, רח׳ שד׳ משה משן 64 ק. בל. נהריה: נאות שקד, רח׳ מרכז מסחרי אחוריים. נתניה: אהרון, רח׳ הנפיץ 52. בת־ים: מזור, רח׳ הבכרה ריין 20. אשדוד: בית מרקחת אסיא, רח׳ הרבב הי׳. רחובות: ברק, רח׳ הרצל 155. שעות הפתיחה של בתי המרקחות מעבר לות בדרך כלל עד 10 בלילה.

S.O.S. DOCTORS בישראל בית ע״י. רמאים, 24 שעות ביממה. טל׳ 5033939־03

תורנות בתי חולים

ירושלים: שערי צדק — ברחבניק. א.ג.: בקר חולים — פריבית, נשים: דה־מה עין כרם — אחרמודות, ילדים, עיניים. תושבי הכפרות, רמות, רמת אשכול, בבעה צרפתית, נה יעקב, הרחבה היהודי, גל אנר, מעלות דפנה, ושעלה אדומים רשאים לפנות לבתי־חולים הבאים ביום הבא מהיום ביום הבא: ביום ראשון לפנות לבתי־חולים הבאים

הד היום

אי אפשר לחזור לסדר היום

מ/ה. המהלומה שספגנו שלשום השאירה צלקת עמוקה בפניה של מדינת ישראל. גם אם אמנם יישרו כל הדרורים וכל חילוקי הדעות בשיחות עם הרשות הפלשתינית, לא נוכל להשתחרר מאימת הטירור, לאשיף אין שליטה על אותם ארגונים, אלה אינם מוכנים לשום הסדרים של שלום, ומכלי שנבקש לפתוח פה לשמן, מחזות זוועה עלולים, חס וחלילה, להזור ולהחריד אותנו, גם אם ערפאת ידצה בכל לבו לא יוכל להבטיח לישראל עדן של שלום. אם מדינת ישראל אינה מוכנה להתחסל ולהכניע את עצמה לתכתיבים של ארגון כמו הדמאס, כפי שנאמר באמנה הפלשתינית, אתמול עמדנו במקום זה על מה שצריכים לעשות שלומי אמוני ישראל בשעה שבאים עליה יסורים, לצערנו רוב העם, דוגל בהשקפת עולם שהיא רחוקה מזה.

אנו מדברים עכשיו בלשון בני אדם, ובאופן לא נראה מוצא בדרך הסבע. הטירור ממשיך לאיים על המדינה וזה רק משחק מליס חסר משמעות לומר, שאפשר לחיות בשלום ולהכות בטירור. יש לנו עסק עם חלק מן הפלשתינאים, שהטירור טבוע בנפשם ואין להם כל רתיעה. אישי מדינה בכירים עומדים חסרי אונים, מסתפקים במלים המבטאות משאת נפש. תהליך השלום המדומה, כבל את ידיה ואת רגליה של ממשלת ישראל, לעקור את הטירור מן השורש, ואין אנו רוצים לפתוח פה לשמן, מתי יתרגש ויבוא האירוע הבא. ספק אם יש לה למדינת ישראל היכולת לקצץ את ידיו הארוכות של הטירור, רק חודש ימים עבר מאז התרגשה עלינו המהלומה שירדה בדמה גן וכבר הלמה גם בירושלים.

הממשלה עומדת חסרת אונים וידיה בבלות. השלת הנגר של יהודא שומרון ועזה לכמה ימים אינה אלא סמבע שחוקת. הטירוריסטים יכולים למצוא דרכים לעקוף את הנגר, הפסקת השיחות עם אחד ההדרורים, אינה אפילו סם שפתיים. אין בה להרגיע את מערת הרוחות שלא פסקה אפילו לשעה. רק יחידים יכולים להמנע מלעלות על אוטובוס, שהוא נעשה מקום פרעעות, האזרח לא יכול להפסיק את מהלך החיים ולא נראה שיש לכוחות הבטחון אמצעים, למנוע פעמי פשע מסוג זה, ובאופן לא נראה מופו של הטירור המאיים, חלילה, על כל אחד מאזרחי המדינה.

במעט מאז יסודה המדינה עומדת בסלחמה עם הטירור, לפני שהתל תהליך השלום וגם לאחריו. לא נלך לספר את כל הפרשיות, שיתוף הפלשתיני לא הביא לירידה בהיקף הטירור ולא בחומרתו. שבוע שלם הטילו סגר על רצועת עזה, כדי לתפוס פלשתיני אחד שהיה מעמד להתאבדות, האיש נעצר ועומד כבר להשתחרר ואין להעלות על הדעת, שיוסגר לידי ישראל בה ביקש לפגוע. אין אנו צריכים להרחיק לכת עד מדינות רחוקות, שבהם מתחולל מרחץ דמים. מספיק להזכיר את המלחמה שאין לה סוף בלבנון, המצב עשוי להתמיד פי כמה, אם יופסק תהליך השלום עם אש"ף, פייסל חוסיני כבר הזהיר ללא סייג להפסיק את תהליך השלום, אם ממשלת ישראל תעיז לסגור את "האודיינס האוז" בירושלים, בית הממסל את נוכחותו של השלטון הפלשתיני.

ממשלת ישראל נרתעת מלקבל עצות ממנו זה, מפני שהיא חוששת מתוצאותיו של צעד זה. כוחה של מדינת ישראל תש, מאז כבלה את עצמה לתהליך שמוכיל למדרון. הפלשתינים עומדים עם אקדח ביד ומאיימים על ישראל וממנה גיתק הכוח להטיב באיזמים המאיימים על ישראל, לעורתם עומדת ארצות הברית שנלכדה, ממעמים שלה, לתקוה זו, שיעלה בידה להשכיח שלום באיזור וממשלת ישראל נתפסה למחשבה שהגיה יקום "מזרח תיכון חדש", שבו תוכל ישראל לחיות בשלום ובשלוה, תקוה המתפוצצת על ידי אחד המתאבדים.

אי אפשר לקיים שיחות שלום וטירור ביחד, גם אם נאמין ברצונו הטוב של ערפאת. הטירור הפלשתיני בדמותו של התאמס, מבטל כל סיכוי לשלום, למסקנא זו אפשר להגיע גם מי שאינו עומד נגד הממשלה, ממשלת ישראל לכודה ועומדת חסרת אונים נוכח טירור שאינו פוסק.

רק מי שמאמין בתשועת ה' שתבוא כהרף עין, אינו נתפס לאווירה פסימית, שמר ומצטה לישועת ה', כי אין לנו אלא להשען על אבינו שבשמים, שהוא יוציאנו מצרה לרווחה ולא נוסיף לבכות את החללים מבני עם ישראל, שהפכו ממרה לזיות הטרף, הם עומדים חסרי אונים נגד הטירור שממנו לקתה מדינת ישראל תששה קבים. אי אפשר לחזור לסדר היום, מבלי להסיק את המסקנא הזדירה, שאין לנו להשען אלא על אבינו שבשמים.

הרמטכ"ל מתריע בוועדת חוץ וביטחון בכנסת:

לא יצליח כל מה שנעשה — אם הרשות הפלשתינית לא תפעל ביתר רצינות נגד הטרור

מבהיר: בצרים שנפגע בירש — הפעילות הבטחונית שלנו תהיה קשה יותר, בעיקר מבחינה מדינית ● הזיזבולה ביצע מאתיים חדירות נועזות לאיזור הבטחון בצפון ● מגלה: בעקבות האירועים האחרונים בעזה, הזיז לנו הבנה טובה יותר על הפעילות הבלתי קונבנציונאלית

מאת כתב "המודיעין בכנסת

"אם הרשות הפלשתינית הר־פי הבטחון שלה לא יפעלו בר־צינות נגד הטרור הפלשתינית — כל מה שנעשה הזום לא יצליח, גם אם הם יפעלו כיע־לות חלקית — גם אז יש לי ספקות. לכן, הסיכוי היחיד לפ־שלה נגד הטרור — שהרשות הפלשתינית תגלה פעילות נחר־צת נגד הטרור". בהתרעה זו יצא אתמול הרמטכ"ל רב אלוף אמנון שחק, בעת שהחפיש לפ־קירה בפחונית בועדת חוץ ובטחון בכנסת.

את ההחרעה, שנאמרה בחע־דה, שילב הרמטכ"ל במהלך דברי תשובה לשאלותיו של ח"כ בני בגין. "הנזת היסוד של אוסלו היתה שערפאת יהיה קבלן לעניני בטחון בקרב הפ־לשתינאים. עכשיו, מתברר שע־רפאת מפעיל כקבלן את החמ־אס. לו, אין שותף אמפרמני לפעילות נגד הטרור" — החלר בן ח"כ בגין.

כאמור, התרעה, בתגובה, הר־מטכ"ל, כי אם הרשות הפלשתי־ניה ונפי הבטחון שלה לא יפעלו ברצינות נגד הטרור — כל מה שנעשה לא יצליח.

קרם לכן, לפני שנפתחה מקיחת הרמטכ"ל, השיב גורם צבאי בכיר, נציג אמ"ן, לשאל־לות החכ"ים. "מה היה טעם לסגר המתושך על עזה, לפני הפיגוע, אם הוא לא מנע את שהתרחש בירושלים? האם זה לא כשלון? — הופלתה השא־לה. נציג אמ"ן השיב, כי הסגר ברצועה הוטל בעקבות הכנות לפיגוע התאבדות. אכן, אמר הנציג, נעצרו שם המתאבד ושולחו. עוד אישר הנציג הב־ביר, כי המעצר נעשה בתיאום בין הרשות הפלשתינית לבין החמאס ובצמוד להבטחה לשחר־רדם של העצורים. עדיין הם לא שוחררו, גם אם ישנן שמועות שישחררו.

ח"כ בגין שאל את נציג אמ"ן: "האם העובדה שאחרי הפיגוע ברמת גן לא לקח על עצמו החמאס אחריות ועכשיו, לאחר הפיגוע בירושלים, כן נטל אחריות — מוכיחה שאשיפ־לא הצליח לדכא את החמאס.

על כך השיב הנציג הבכיר: "עדיין אין אנו יודעים בדיוק מי עמד מאחורי הפיגוע ברמת גן.

ח"כ אריאל שרון ביקש לדעת עוד פרטים על תפיסת המחבל, שחזר מירדן, עם כמות נשק גדולה. הנציג הבכיר השיב, כי מדובר בסיכון להבריח נשק לצר־כים בלבליים, לא פיגועים. מדר־בר בשני אחיים. האחד — נתפס ע"י צה"ל. השני — ע"י הירד־נים. גם הרמטכ"ל הוסיף בנושא ירדן ואמר לאחר מכן, כי "שיתוף הפעולה בין ישראל וירדן, במק־זה של חדירה, הוא מהיר ואפק־טיבי הידרדים מתיחסים ברצי־נות רבה לחסימת הגבול מפני חדירות".

ח"כ חגי מירום ביקש לברר מפי הרמטכ"ל על קשיי המחד־עין הצבאי בשטחים. "יש לי הרגשה שאין לנו מודיעין מס־פק. ישנה מיגבלת מודיעין בעזה. מה המצב בירש?" שאל. הר־מטכ"ל: אנו הולכים בירש לס־צב הרבה יותר מרחב, שצפויים כו קשיים גדולים. ללא שיתוף פעולה — לא יהיה לו סיכוי להצליח. אבל, בעניין המודיעין, אני לא יודע מה זה מודיעין מספק. תמיד יכול להיות מודי־עין מוב יותר.

לגופו של עניין אמר הרמט־כ"ל: "אין לי ספק שבצרים בירש שנפגה — הפעילות הבטחונית שלנו תהיה קשה יד־לת הבלתי־קונבנציונאלית של עיזק.

"לפי הבנה אצלנו — אין בצירק נשק כימי וכבל הנראה גם אין מילי "סקאד" וגם במשג־רים מדובר בבחדים בלבד", אמר.

ח"כ משה ניסים ביקש לברר במה עצורים פלשתינים מחזקים בידי הרשות הפלשתינית. הר־ממכ"ל: עשרות בלבד. צה"ל יודע, כי נשפטו 19 איש. העונ־ש־ים נעים בין 7 שנות מאסר לארבע שנים.

בתשובה לשאלה שלל הר־מטכ"ל מכל וכל נסיגה חד צד־לים המתח נובע בגלל חוסר־הבחירה בחוזר ההסכמה. ויש־ן גם הבחרשות של המתישבים שבטחונם הפיזי יהיה קשה יותר.

"לא נעים לנו לפנות נבעה, במו שלא נעים לנו לחפש בבית של ערבים בלילה. אבל אלה משימות שצריך לבצע", אמר.

הנשא העיראקי

פרק מיוחד בדבריו יחד הר־מטכ"ל לבריחה של חתניו של הנשיא סאדאם חוסיין, ההשל־כות המבעות מכך ומצבת הנשק. "התעצלת של ישראל כתוצ־אה מהמתרחש בעיזק, היא בכך שבלעדיה לא יכולה להיות חזית מזרחית. מלחמת המפרץ יצרה עיזק אחרת", אמר הרוסיף, "מה גם שבעקבות האירועים האחרו־נים ישנה אפשרות שתהיה לנו הבנה טובה יותר בחתום הפעי־לות הבלתי־קונבנציונאלית של עיזק.

"לפי הבנה אצלנו — אין בצירק נשק כימי וכבל הנראה גם אין מילי "סקאד" וגם במשג־רים מדובר בבחדים בלבד", אמר.

ח"כ משה ניסים ביקש לברר במה עצורים פלשתינים מחזקים בידי הרשות הפלשתינית. הר־ממכ"ל: עשרות בלבד. צה"ל יודע, כי נשפטו 19 איש. העונ־ש־ים נעים בין 7 שנות מאסר לארבע שנים.

בתשובה לשאלה שלל הר־מטכ"ל מכל וכל נסיגה חד צד־דית מרחם לבנון מאיזור הבט־חון. "יש כאלה בתוכנו הסבורים שצריך לבצע נסיגה חד צדדית, שיחכן תביא להפסקת הטרור. על היתכן הזה יש לי סימן שאלה גדול. אני לא חושב שהשאת צה"ל מלבנון תביא להפסקת טרור נגד מטרות ישראליות. אני בן יודע שתביא להחמוד־סות צד"ל ותגרום בעתיד לקר־שי בתיאום עם גורמים בלבנון למניעת טרור. אנו עלולים לר־אות פעילות של הזיזבולה על גבול הצפון — ולכן אני רואה מיכוי קטן לבך שנסיגה חד צד־דית תביא את ההישג", אמר הרמטכ"ל.

להלן התייחס גם לפרסומים על רצח שבייס בידי צה"ל. "נגרם נזק מכל זוית ראייה. אני יודע שבצבא היו חרגות כאלה — אך על יחס לשבויים עמדו ועומדים לדין ויעמדו לדין. נמפל בחרגיות בצורה הנחרצת ביותר ואת במקביל לפעילות המבדוחית עם קצין חיבון ראשי. למה פרץ הנושא עכשיו? אני לא יודע לענות. בפי שאני לא יודע למה פרונקל מתפוצץ"...

ח"כ ניסים: אבל למה הענין יצא מהצבא?

הרמטכ"ל: משום שנעשה מוחקר כללי ע"י איש מילואים כשבעבודה המקורית שעשה — "לא מיהתי — לא מופיע כלל הקטע על רצח שבויים. לאחר מכן, עקב התיזכות של הטעונות, עלה ענין רצח הש־בויים.

הקטל בדרכים:

שתי הרוגות בשתי תאונות בירושלים

שפרה דוד (26) ממושב זכ־ריה, נהרגה ביום ג' בבוקר ד' 4 בני אדם נפצעו באורח קל בת־אונת דרכים חזיתית סמוך למר־שב מסילת ציון במרחזור ירושל־יים.

התאונה התרחשה בין שני כלי רכב מסחריים שנסעו על הכביש הסמוך למושב מסילת ציון בשני כוונים מנוגדים. אחד הרכבים סטה ממסלולו מסיבה שעדיין אינה ברורה והי־תנגש חזיתית בעצמה רבה בר־כב שבא מולו.

דוד נפצעה באורח אנש ופונתה לבית החולים הדסה עין כרם בירושלים, שם מתה מפצ־עיה.

בתאונת דרכים אחרת נהרגה ולריה מינקוביץ בת 19 מירוש־לים, שנפצעה באורח קשה בוד־אונת פגע וברח. מינקוביץ ירדה מהמרוכה עליה צעדה אוד ליום ג' ברחוב פייר קנג בשל רכב שחנה על המדרכה, ומכונית שחלפה פגעה בה ונמלטה מהמ־קום.

מינקוביץ הועברה במצב קשה לבית החולים הדסה עין כרם ובתום ג' בבוקר מתה מפצ־עיה. נפתחה חקירה. (עתי"ם)

בן 11 נתפס נוהג ברכב מסחרי

ילד בן 11 משפרעם נתפס אתמול בבוקר בשעת שנהג במכונית מלקחאנן מרגם מודיפר באחד הכבישים בעיר.

צוות סיור מחתנת שפר־עם, שהיה בסיור שגרתי, הבחין כי במכונית המסוד־רית שנסעה לפניו מבצבץ ראש מכבר להגה. השוטרים הורו לו לעצור והופתעו לג־לות כי הנהג אינו אלא ילד בן 11, כשלצידו ישב אבין, בבן 40.

השוטרים עצרו את האב. ממשטרת שפרעם נמסר, כי הוא יובא לשיפוט מהיר בבית משפט השלום בעכו. (עתי"ם)

הרה"ר קורא לבטל כנס הרבנים הארצי

הרב הראשי לישראל, הראי־שון לציון הרה"ג אליהו בקשי דורון, הציע אתמול לבטל את כנס הרבנים הדתיים הארצי, שאמור להתערך בשבוע הבא לקראת הימים הנוראים, או לד־חותה. זאת, בעקבות קריאת רבה של ירושלים חבר מועצת הרבנות הראשית, הגאון רבי יצחק קוליץ, לבטל את הזמנתו של שר הדתות פרופ' שמעון שמירת להשתתף בכנס.

הרב בקשי דורון הסביר הצע־תו בכך, שהכנס, המיועד להיות הכנה לקראת חודש אלול, יהוה "חודש הרחמים והסליחות", קי־בל צורה לא מכובדת של מפגן תקשורתי, ויש חשש שינוצל להבעת דעות מדיניות והצהרות שונות.

עוד אמר, שכיום שהרבנות כיום מתפקדת ללא מנכ"ל או מנהל שיעסוק בעניינה השוט־פים, וכן מאז שהתפטר מנהל מחלקת הכשורות הרב משה נוד־שוני, ויש מתח בין שר הדתות והרבנים — נכון יהיה לקיים את הכנס בזמן מוח יותר ובאווירה של רחמים וסליחות. (עתי"ם)

בטקס חגיגי ומרשים:

נחנכו גני ילדים ומעון יום "בית יעקב" בקרית גת

במקס חגיגי רב רושם, צויינה אמש תנכת הבית לשני גני ילי־דים ומעון יום "בית יעקב" בק־ריה החסידית החדשה בקריית גת.

המוסרות לגיל הרך נושאים את שמה של הרבנית הצדקנית מרת פייגא מינטשא ע"ה מגור, א"ח מרן בעל האמרי אמת זי"ע ואמו של כ"ק אדמו"ר מגור שליט"א, שיום פטירתה חל אתמול.

במסגרת הטקס, שנערך באולם "מרכז יום לקשיש" בעיר, נשאו דברי ברכה מנהל רשת גני ילדים ומעונות "בית יעקב", הרב יצחק גולדקנופף וד"ר מיטהלת הקריה, הרב חיים מילר.

בחלקו השני של הערב, מסרה הרבנית ר. רחמרין מירושלים הרצאה מאלפת בנושא "ביבוד הורים בגיל הרך". במהלך הערב הוקרן סרט מהתי רשת מעונות יום "בית יעקב".

יצויין, כי במאמץ מרחבי של הימים האחרונים, צוייד המעון החדש במיטב הציוד החדיש לגיל הרך, בהשקעה כספית גבו־הה, דבר שעורר התענינות רבה של הורים, גם מחוץ לקריה הח־סידית.

נשרף למוות בנתניה

בלה חדש בן 50 נשרף למוות אתמול לפנות בוקר בדירתו בנתניה. מעקד תחנת המשטרה, הגן ניצב ישראל גר־רן, מסר כי מדובר בשתיין כרוני בי.

מסתדים כי הדליקה פרצה בדירת הדור שלו לאחר שנרדם עם סיגריה דולקת והוא נשרף למוות. צוות מד"א שהגיעק למ־קום קבע את מותו.

העתירה לפתיחת מ. המכפלה להרכב של 3 שופטים

שופטת בביג דליה דורנר הנבירה אתמול לדיון בפני שלוש שה שופטים את עתירתם של איתן בן דוד, המארגן הבכות של מתפללים למערת המכפ־לה, ושל שישה מתפללים קבו־עים במערה, המבקשים מבביג לבטל את החלטת אלוף פיקוד מרכז ואלן ברון על סגירת המע־רה השבוע לצורכי "הנאורגות והפקת לקחים".

מחר, ערב ראש חודש אלול, צריכה המערה להיות פתוחה בכל שמחה לתפילות יהודים בלבד, והעותרים מבקשים, כי ביום זה ויפותח המערה לתפי־לה. הרבנים הראשיים טענו, כי לא יתכן שקברי יצחק ורבקה באולם יצחק יהיו לעולם מחוץ לתחום תפילת יהודים.

● תל אביב — היחידה המרכזית במשטרת מחוז תל־אביב עצרה שלושה חשודים בביצוע שני מעשי שוד שאירעו בשבועים האחרונים בתל־אביב ובבני־ברק.

סיכסוך עבודה בחברת שירותי תעופה

סיכסוך עבודה הכרז ביום ג' בחברת שירותי תעופה, המספ־קת דלק לממטוסים, בתגובה לפי־רוב ההנהלה לקיים כשא ומתן על הידוש הסכם הקבוזה בחב־רה שתוקנו בפ ב'1989.

נמסר, כי בחברה מועסקים כ־200 עובדים ובמידה וינקטו צעדים איגוניים בתום תקופת הצינון בת השבועיים, מאז הוד־כרה על סיכסוך העבודה, יהיו צפויים שיבושים בסדרי העבודה האוירית. (עתי"ם)

עיריית חיפה פועלת נגד רוכלים

עיריית חיפה הוללה באחרו־נה לפעול נגד רוכלים, המעלים ללא רשיון מאכעות מכוניות מחריות, ובהם מוצרי אמנו־דים וגלידות.

אנשי אגף הפיקוח העירוני הוזימו באחרונה 16 מכוניות מסוגיות השייכות לרוכלים שפועלים ללא רשיון. תוך שי־מוש באמצעי כריזה בשעות המ־נוחה.

עזה: עונשי מאסר ל־3 חברי החזית העממית

הראשמו בתקיפת הסיורים המשותפים

בית הדין הצבאי הפלשתיני במחנה נור בימים שני בלילה שנשא מאסר ממושכים על שלושה מחברי החזית העממית של נור־ר' חבש.

בית הדין הטיל חמש שנות מאסר על רביע דינו, ארבע שנות מאסר על אביש אבו ביאור ושלוש שנות מאסר על מחמד אבו־ראמה.

השלושה הואשמו ע"י הר־שות הפלשתינית בתקיפת הסיר־רים המשותפים של צה"ל והר־שות הפלשתינית בדרום הרצועה בחודשים האחרונים.

האלד אל קידרה, הנובע הכללי ברשות הפלשתינית, טען כי השלושה, ונשבי רפיח, פעי־לים מרכזיים בחזית העממית של גזרי חבש, תקפו מספר פעמים בחצי השנה האחרונה סיורים משותפים. הוא ציין, כי באחת הפעמים הם זרקו רימונים. וב־פעמים אחרות ירו וגרמו לפציעת חייל מג"ב ושוטר פלשתיני.

כתב עתי"ם מוסר, כי ביום שני אחה"צ הודה ערפאת לחב־רי הרשות הפלשתינית לחדש את פעילות בית הדין הצבאי בלילה, כפי שהיה נהוג עד לפני כחוד־דשיים, כשבעני השופטים הובאו פעילים מארגונים שונים המתנג־דים להסכם השלום. בין היתר, נשפטו בבית הדין הצבאי הפ־לשתיני אזרחים פלשתינים, בעי־קר פעילי חמאס שביצעו פעולות טרור נגד הצבא הישראלי ונגד הרשות הפלשתינית. וכן אנשים שהסיתו נגד הרשות הפלשתינית והסכם השלום. הענש המירבי שהטיל בית הדין הצבאי בעבה היה עונש מוות על שוטר פלש־תיני שיהה בחכרו בגלל שהה סיוע למבוד לו את נשקו.

כתב עתי"ם מוסר, כי מטעני חבלה ומצאו ביום ג' בדיהה בשכונת שייוד דרומן. שוטרים פלשתינים הגיעו לדיהה של נא־פר איברהים, בן 24, אחד מש־לושת אנשי עז א דין אל קאסאם שהתבצרו ביום שישי האחרון בדיהה בשכונת שייוד ודומן ותיהלו קרב יריות עם המשטרה הפלשתינית. השוטרים שערכו חיפוש בבית מצאו במחסן שנמ־פר מוחות לאדמה, אמצעי לחי־מה חומרי חבלה ובהם 10 ק"ג טי.אנ.טי. וכאלף חרמילי חבה, מהם רוקנה אבקת השריפה. הבית נסגר ע"י המשטרה הפלש־תינית. (עתי"ם)

דרוש דחוף מבנה בתרמה
או תרמה למבנה
עבור סמינר לבנות
בשלב התחלתי ברמה לימודית ומוסרית גבוהה מאוד
בברכתם ובעידודם של גדולי הדור שליט"א
אפשרי עם המצאת שם
לפרטים טל.
03-5798965 03-6194251

מדיום ליום

☆ דיווחים 'מאוזנים'

סוכנות הידיעות הישראלית עתים, חיא סוכנות מהימנה מאוד ומוכשר יצאו לה בקרב מערכות הטיוטנות והתקשורת, כסוכנות הידיעות ההוגנת ביותר, המאוזנת ביותר, ולפיכך — האמינה ביותר. לכן, כאשר אנו נתקלים, להבנתנו, בחריגה מהנורמות המצוינות של סוכנות עתים, היא מושכת את תשומת הלב במלוא העיון הזרקדוק. סוכנות עתים סקרה את פיגוע הדמים שלשום בירושלים בפרוזה נרחבת ובפרטנות ראויה לציון. עשרות ידיעות מהשטח. מבתי החולים, מאוזני עים גילוחים, ממעולות ומאורעות בעקבות הפיגוע, דרמו מוזי מחשב של עתים למערכות העיתונות.

ידיעה עתים אחת אשר משכה את העינים, היא ידיעתו של כתב עתים א. ש. מירושלים, אשר סקר את המצעים בבית החולים "שערי צדק". בו התקבל מסין מצעי הפיגוע הגדול ביותר. הידיעה מספרת על ביקורם של הנשיא וייצמן ושר המשטרה שחל אצל מצעי הפיגוע. תקנה מסגר עיסוסים מאותה ידיעה: ו. — "עם כניסתו של מר שחל לביה"ח קרא לעברו "חדר"!!! [המראאות וסימני הקריאה לא במקור — מ. ש.] "הלוואי שתמות פה בבית החולים"... 2. — "חייל מילו־אים ידתי!!! [כביל], שאשתו נפגעה בפיגוע... רדף אחרי השר... ומשיח בו ביקורת"... 3. — "אשה מסוגרת שנתקלה בשר בדרכו למעלית... רחדר!!! [כביל] שעמד לצידה קרא לעבר השר שחל: "עכשיו תקראו להם קדבנות שלום"... התוכנה "חדר" חחדת על עצמה בכל התקפה על השר שחל, באילו רצה־לומר, שה"חדרים" ההשמעות תלויה זו בזו. המסר התקשורתי־עיתונאי, בהכפשת החדרים הדתיים, ברור.

עד היום סרם נתקלנו בידיעות עתים מהסוג הקטנטי, המקטלג את אזרחי מדינת ישראל היהדדים לקבוצות מסוי־מות (כשהסיוגו אינו לוגטו של ענין) באשר הקיטלוג אינו מעיד לעצם הנושא. רק העיתונות הצהובה, מורפת הדתיים, זמ־סיתה המשמיצה האנטי־דתיות, משתמשת לצרכיה בהטבעת תרמצת לחרדים ודתיים, כאשר באמצעות ההטבעה מדרים את המסד השלילי כלפי נושאי הנו הדתי. למשל: "חרדי נתפס בגניבה"; "אברך" ניסה להונות"; "דתי" הזה מעורב בפלילים" — הסטיגמה של הדת מציינת את "הדתיים" שגם "חרדי ודתי" הם ...גנבים. מלאכה נמבזה זו שייכת לעיתונות החילונית, הדתית מפחד מכל יהודי שנעשה חרדי דתי, יודעת שאין לה מה למכור לציבור הדתי, הזיא מיסגר אם בלם יהיו דתיים. אבל מהבות עתים?! הלוא כל תפארתה על דרך האיזון הנבון, הדיוק ללא מגיעים אישיים של המחוזה, בריחה מהידיעות הסטיגמטיות. מעולם לא נכתבה ידיעת עתים בנוסח: "עם כניסתו של מר שחל קרא לעברי "חילוני..." — מה ענין חילוני או חרדי לקריאת נגאי. רק חרדים משמיעים קריאות ולא חילונים?! אף פעם לא נתקלנו בידיעת עתים — שאת ריבבותיהן קראנו במערכת במשך השנים — הנוסח כך: "חייל מילואים "חילוני" רדף אחרי השר..." — מה לדתיותו של חייל המילואים ולדיפתו אחרי השר?! מבורנו כי שגגה היא שיצאה מסוכנות עתים ולא מדיניות חדשה חלילה. בלהט הדיווחים של יום שלשום, עמדו היגעות הדמים, יחבן ולא היתה אפשרות לעבור על ניסוחן האובייקטיבי של הידיעות, ועל שיטוון למערכות ללא רופי מטיגמטי.

☆ "הקשוחים"

ואם בדיווחים תקשורתיים עסקינן, ובחדרים בעיקר, הנה תיאורו של איש "קול ישראל" בשידור ישר מחדה פיגוע הדמים בירושלים. הלה סיפר בהתרגשות על המחוות הקשים החוזרים על עצמם בכל פיגוע המוני, כאשר יחד עם כוחות ההצלה מופיעים גם אנשי "חברא קדישא", אותם בצוו העיתונאי: "קשוחים". וראוי שהתכוון לקשחות חיובית, אבל קהל המאזינים, המגוע לשיא בשידורים חיים מהשטח באורות שבחה, שמעו את הצליל השלילי שהתלוה לתיאורים על האברכים "הקשוחים".

אוהבים אותנו, הדתיים, כשאנו עושים מלאכה שיש בה "גמילות חסד של אמת" [נחש־א!]. כי מלאכה "קשוחה" שכזו אי אפשר לבצע אלא עם כל הלב. ורק מי שיש לו לב מלא רחב אהבת ישראל, מסוגל לעשות עבודה של איסוף וליקוט של מה שהיה פעם נפרחי — "ירתיק לנשמה", בלשון חזל. הם, שדתי הדתי, קוראים לנו "קשוחים". אבל הבו לנו קשוחי שכזה בכל חללי עלמא! הם אוהבים אותנו בשאנו עושים "עבודה" שהם לא אוהבים לעשות. הם מרגיעים עלינו שבחים של אמת, כשאנו עוסקים בחזקא במלאכת קודש זו. והם באמת משבחים אותנו, כי הלב הדתי יודע את האמת, תאמת הזאת לצערנו, ניכרת בפנים, רק בהזדמנויות נדאות שאלה. אילו השכילו היו רואים את האברכים "הקשוחים" שלנו עוסקים לא רק בצרכי המת במסירות ובאהבת ישראל שכזו, אלא עוסקים גם בצרכי החיים, באהבה אהבה, באותה מסירות נפש, הנובעת מלב גדול שבו ניחון כל מי שעוסק בתורה ובחסידות באמת ובלב תמים.

אותו רוצים שבחים והילולים בשדות הקטל, אנו מחזרים על המחוות־אחדות מזרחת הדמים. העיתונות החילונית והתקשורת הממלכתית אינה שופעת "אהבת ישראל" כא־שר היא דנה בדתדים. היא להחזה לחזיר אותנו לגאי על כל שיחור וכתבה. ולצד תיאור אחר על "האברכים הקשוחים" העושים מלאכה נפלאה..."., בראותם אותנו אוחפים ומלקטים ברוב חרדת קודש פירודי־אדם, הם משמיעים עלינו אלף ואחד שמועות רעות וכיעיי גאי ועלבון. אף על פי כן, אנו מחזרים ליקול ישראלי וליגלי צהיל" את תשבחות הדמים, ובלבד שמעגלי הרעה ואטונות החבלה ייפסקו מארצנו. את האמת הרי גם הם יודעים, חבל שהיא מתפרצת סיפיק־סיפין רק מול כבשים אדומים מרכי יהודים ואטובטים שרופים וחרוכים ממצבות אימה מוסלמיות. הם יודעים שאנו בעלי הלב המדל לכל דבר־קודש ולכל אהבת ישראל, לכל טובה ליהודי ולכל עזרה לזולת, הם לא מפרגנים זאת לנו רק בהזדמנויות קשות של פרעות דמים. אנו מחזרים על מילה טובה, ובלבד שהשוד השבר לא ישמע עוד בגבולנו.

☆ "בונוס" על חשבון הציבור

חברת החשמל הילקה "בונוסים לעובדיה בסכום כולל של משלושים ושמונה מיליון שקל. בל שובר בחברה קיבל מתנה מן הצד, דהיינו, מלבד המשכורת, בסדר גודל של ב־800 שקל לעובד זוטר ועד ב־30.000 שקל לעובד בכיר.

לחברת החשמל אין, כמובן, מכתה להרפסת שטרות כסף. הכנסותיה הוא משלנו! מכספי צרכני החשמל במדינה והם בל אזרחי המדינה. ואם יש לה עודף כסף לחלוקת בונוסים — העודף הזה הגיע לידה מאיתנו, מכסמינו, מעמלינו, מה הור־את קבע שלנו, ומי אומר שמגיע לעובדי חברת החשמל בונוסים דוקא מהכסף שלנו. אולי עדיף שהכסף הזה ישאר בכיסינו מאשר שיועבר לכיסיהם של עובדי חברת החשמל. שאינם מהמסכנים שבין מקבלי המשכורות במגזר העסקי והציבורי. מדוע הכסף שלנו נגבה מאיתנו לצורך בונוסים? הרא נגבה על סף הכפיה, שהרי אין חלופות חופשיות בקניית חשמל. איננו יכולים לרכוש חשמל משום מקום אחר מלבד חברת החשמל, ולמעשה היא מחזיקה אותנו בכיס.

אבל דישאלמר של המדיניה חזק מכולם. ואפילו משרדי הממשלה אינם יכולים להעמיד את חברת החשמל במקומה. עמדת המצוה שלה נובלת בחוצפה, שהרי צריך עוקץ אומץ־לב שלילי כדי לחלק בונוסים על חשבון הציבור. ולא מדובר בעניי ישראל. שגם אז אין בעלים על היצקה שאנו רוצים לעשות בממונו, מלבד ידינו שלנו. גבית מחיר גבוה של חשמל לערכי חלוקת בונוסים לעובדים היא חדיה לכיס הפרטי שלנו, מכל הינבו מוסרי שהוא. אזרחי ישראל מוכנים לשלם מלוא מחירו של החשמל כדי לייעל את החברה על מנת שיגיעו לבתים תספוקות חשמל מסודרות. האזרחים משקיעים בחברת התשמל, כדי שהחברה תיצור את הכלים הטובים ביותר שהחשמל יתרום ללא תקלות ושמתקניה יעמדו בעומס. אבל בשום פנים ואופן איננו חייבים לממן בונוסים של עובדי חברת השחמל. ואם היא מצפצפת עלינו והיא מחחטת מהאזרחים בספרי־בונוסים, על רשויות החוק והמשטר, על רשויות הדור הציבורי והמנהל הוקן לטפל בכך.

מצווה לפרסם עושי מצווה

מערכת העלונים והקלטות "שמעו ותחי נפשכם" מבקשת בזה לפרסם את שמות האנשים ולהלן, שתרמו בעין יפה עבור הוצאת העלון:

הרב שלום דייטש שליט"א — 100 דולר.
הרב זעליג מלדמן שליט"א — 100 דולר.
הרב יצקב אליעזר מן שליט"א — 100 דולר.

יתברכו כולם ממעון הברכות בברכה המשולשת — בני וחיי ומזוני ברוחיא אמן.

ובהזדמנות זו, אנו פונים בבקשה כפופה הלב לכל קוראי ומעיני העלון "שמעו ותחי נפשכם" שיסייעו לנו בהמשך הוצאתו לאור, ובכן לזכות את עם ישראל בארץ ובחוצה לה.

בכבוד רב
משה וחנה
יצחק עדו וחבר אולין

מיטב כר"מ
קרן נאמנות חדשה, ובזמן

מיטב כר"מ תשקיע את רוב נכסיה בניירות ערך הנסחרים בשיטת הכר"מ

מחקרים רבים הראו: מניות של חברות בסדר גדול בינוני וקטן השיגו תשואה עודפת לאורך זמן. נכון, מניות הכר"מ צנחו בשנה וחצי האחרונות בכ־60%.
דווקא בשל כך, מניות הכר"מ נמצאות היום ברמת השקעה נוחה עם פוטנציאל גבוה.

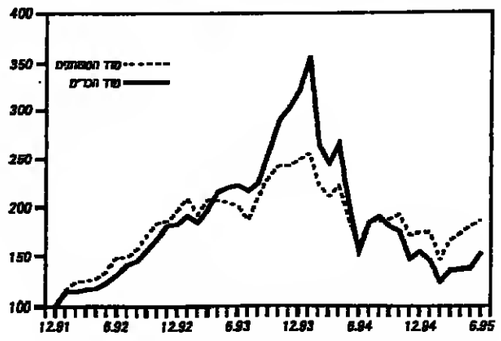

למיטב מחלקה אנליטית גדולה העוקבת מקרוב אחרי כ־150 חברות בסדר גדול בינוני וקטן הנסחרות בשיטת הכר"מ.

במבצע לרוכשים עד־30.9.95 – שיעור הוספה סופחת של 0.5%

יחידות בקרן ניתן לרכוש בכל סניפי הבנקים והברוקרים חברי הבורסה בישראל.

מנהל הקרן: מיסב – ניהול קרנות נאמנות (1982) בע"מ.
הבנקאי: בנק אגוד לישראל בע"מ.
הנאמן: החברה לנאמנות של בנק אגוד בע"מ.

מיטב – רח' ברזיל 15 רמת־אביב תל־אביב,
טל. 03-6423555, פקס. 03-6422322.

ניהול קרנות נאמנות (1982) בע"מ
מיטב
הצד החזק שלך בשוק ההון

מדגמים זו אינה מהווה הצעה לרכישת יחידות השתתפות בקרן. תשואת היחידות משתנה בקרן. תשואה עבר אינה ערבות לתשואה עתידית. חשקיע תקן בלבד